工商晚報
THE KUNG SHEUNG EVENING NEWS

督印及承印：工商日報有限公司
香港灣仔分域街十八號

各部電話：
編輯部：七三〇七〇六
採訪部：七二〇六二七 七二三四九二
營業部 廣告部：七二九三〇七 七二〇七〇八 七二七二八二
社長室：七二四八五四
總編輯：七二七二式二
經理室：七二七二六一
秘書室：七二七二叁二
中區辦事處：二式五四九五 二式一式三八

電報掛號二〇七五 郵箱六二號

出紙兩張售價壹毫

大東工潮仍緊張 左仔圖混水摸魚

【本報訊】觀塘成業街大東紡織廠前，今晨仍然氣氛緊張，百餘名工人照樣聚集在該廠前靜坐。經過了昨日發生軍裝警員與工人浴血衝突後，今日廠前雖未見軍裝警員駐守，但卻有大批便裝警探在現場一帶巡邏。

據接近警方人士透露：警方今晨派出大批便裝警探在現場巡邏，一方面是怕刺激工人對軍裝警察的情緒，另一方面則是嚴防左派搗亂份子潛進煽動工人，以免這宗勞資糾紛事件惡化下去。

另一項接近左派的消息傳出，左派「頭頭」有意利用工人的情緒，將這宗勞資糾紛擴大。他們曾企圖利用一筆頗大的金錢，唆使工人將此事弄大，但是卻為該廠的正義工友洞破，並轉知港九工團聯合總會及香港棉系產業職工總會。左仔陰謀未見得逞。但警方仍然恐怕有左派搗亂份子混進，不得不加派探員在該廠附近巡邏。

今晨八時許，已有逾百名該廠工友靜坐在該廠前，等候解決此宗勞資糾紛，而該廠的大門口則貼上一張用白紙黑字寫上的字條稱：「本廠今天仍然照常開工。」但據說只有職員返工，工人則無一入廠返工。

同時廠方並聘請私家安全服務人員，在廠門口駐守。

其中一名工人向記者表示，他們此次靜坐行動，乃爭取合理的待遇及靜候此宗糾紛解決，他們絕無任何政治背景，同時他們希望警方不要干預此事，以免刺激工人的情緒，將此事惡化下去。

曾於昨日在現場目擊這宗警員與工人浴血衝突事件經過的港九工團聯合會議員及國際紡織及長德工會秘書賴臣，今晨已與亞洲區工人聯合會駐港代表羅甚，交換意見，搜集資料，將此事報告與港方及英國有關方面。

由於警方武力干預大東紡織廠工潮工友，香港棉系產業職工總會及港九工團聯合總會昨晚均發出支援聲明。

香港棉系產業職工總會屬下各廠工友代表，在今晨更出錢買麵包、汽水等食品，送往在大東紡織廠門外靜坐的工友，以實際行動支持該批工友。該會在昨晚緊急會議後所發出的聲明中，指資方大東廠方利用警察壓迫工人，並表示堅決支持大東罷工工人。

此外，觀塘區幾間頗具規模的大紗織廠工人，據說將在今日稍後時間停工半小時，表示支持大東紡織廠工人向資方提出的合理待遇。

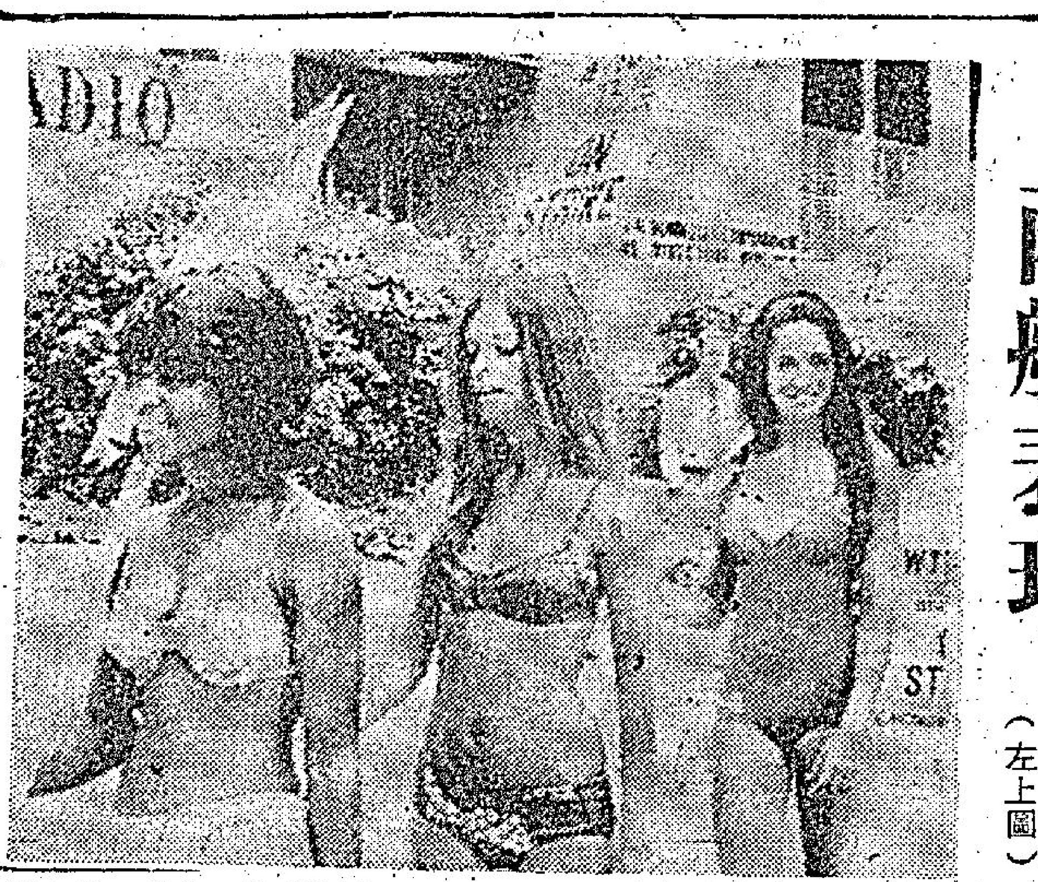

一樣罷工 兩般表現

（右圖）觀塘大東紡織廠勞資糾紛繼續僵持，該廠工友今晨仍霸佔門外靜候問題的解決（上）。對於警方武力干涉勞資糾紛，工友表示極度不滿，掛起布字條要求警方不要干預（下）。

（左上圖）穿着「比堅尼」泳衣的少女，在澳洲雪梨廣播公司外的防衛綫內，增加了一些活色生香的景色。自五月廿二日以來，該廣播公司的工程師和技術人員，一直在罷工，這三名女郎的年歲在十六至廿一歲之間。（合眾國際社無綫電傳真）

灣仔一住戶被竊 失竊計損失千餘

【本報訊】價值千多元財物昨晚在港島灣仔區一層樓宇內被竊，據警方調查所得，竊匪是乘屋內無人，入屋行竊的。

被盜竊地點為灣仔軒尼詩道一百一十五號某樓，約於昨晚十時左右，被竊匪乘屋內無人，偷弄開窗門入內行竊，偷去七百元現款及兩隻價值六百一十元的戒指。

小評 警方不應介入工潮

觀塘大東紡織廠工潮昨日下午突趨惡化，當罷工工人阻止新人進廠時，突然與警察發生衝突，結果有三名罷工工人被打傷，十人被捕。

這是近兩、三年來警方在處理勞資糾紛事件中，首次使用武力而發生的不愉快事件，十分令人遺憾！

我們認為，在原則上警方是不應介入任何工潮的。從昨日這件不愉快的事件來看，警方顯然已經衝破了這一條界線。因為罷工工人是有理由去阻止新人進廠開工的，否則罷工就不成為一種強硬要求的行動；而警方則沒有理由去干涉他們這種行動。假如警方始終是站在旁觀的立場，則又何來與罷工工人發生衝突？

大家都可以理解到，警方昨日如果保持冷靜旁觀的態度，根本就不會發生不愉快的事情；工潮本來是一間工廠的工人與資方內部的事，警方有什麼理由表現得如此「落力」呢？這無形中等如站在幫助資方的立場，那是非常沒道理和不智的。

對於上述工潮，我們認為一方面工人要保持冷靜；另一方面警方也要保持冷靜，絕不能再插手。

一百碼及二百二十碼短跑 紀政在美國出賽 破兩項世界紀錄

【美國俄勒岡州．波特蘭十三日美聯社電】中華民國的紀政代表洛杉磯田徑協會，於星期六日在波特蘭邀請田徑賽中，以十秒一成績跑完一百碼短跑。這項紀錄比世界紀錄快零點二秒。

如果距離獲得証實和風速不太大的話，她將打破世界紀錄。

她在首天十碼已經領先五碼。

第二名為兩度參加奧運的加拿大女選手比奧霍斯基，成績為十秒一點七七，比紀政落後七、八碼。

紀政並以廿二點七四秒打破女子二百二十碼的世界紀錄。舊紀錄是由澳洲女選手波維爾以廿二點九秒所保持。

飛躍的羚羊——我國田徑女傑紀政

港島凌晨兩車禍 兩名青少年受傷

【本報訊】港島方面，今日凌晨發生兩宗嚴重交通意外，有兩人受傷，後被送院救治。

第一宗：筲箕灣道近金星戲院門前，今日凌晨一時左右，有一輛由柴灣開出的八號綫巴士駛至上址時，突然失去控制，將一名過路男童撞倒，傷者事後被送入院救治。受傷男童名林天佳，十四歲。

第二宗：半山羅便臣道六十二號B門口，今日凌晨二時左右，有一名青年男子乘電單車駛至上址時，突然失去控制，撞向停放在路邊的一輛私家車，與電單車的被撞路車，從由途人報警，召救傷車到場將之送院救治。受傷男子名高均洛，廿二歲，住莊士敦道。

今日天氣

【本報訊】天文台預測：今日吹輕微東風，天色晴朗及炎熱，最高溫度約升至華氏卅一度左右。黃昏時候會有陣雨驟雨。

今晨十時，天文台錄得室外氣溫華氏廿六度，濕度為百份之七十八。

丈夫重利輕離 閨中少婦仰藥

【本報訊】一名少婦今日凌晨三時許在其寓所內，被同居發覺昏迷，身旁有殺蟲水一瓶，稍後被送院救治。

該少婦名王少英，二十歲，住廠押道十八號某樓，據悉，她已結婚兩年，其夫在古巴，按月滙款給她，經濟頗為富裕。

據悉：今日凌晨三時許，同居見她從外而返，滿身酒氣，回家便躁入廁所嘔吐，其後，同屋一名少女發覺廁所內有異聲，於是走入廁所觀看，發現她在廁內昏迷，身旁有殺蟲水一瓶，於是報警將她送院。

據說因租金太貴 百間私校瀕執笠

【本報訊】大約有一百間私立學校，又傳可能因房租太貴而有停辦危險。

彼等要求政府凍結現時之私立學校租金，及稍後通過法例加以管理，一如住宅樓宇。

彼等又希望政府建立多層大廈，及租與學校。

據公民協會調查，許多私立學校租金增加百分之五十。調查謂，有等私立將難以生存，若無租金管制。大約有一百間因處境困難，可能於暑期停辦，若然，將使數百教師失業，數千個學生須向其它學校找學位。

公民協會指陳，過去政府與補助學校學位不足時，私立曾担任重要角式，故彼等困難時政府可付亦不應將之遺忘。

公民協會上月曾向三百間學校調查，大多數月付租金二千元。調查租發悉，彼等如不允加

大角咀建公園 百間木屋拒遷

【本報訊】大角咀一百間木屋居民揚言，彼等將不遵守徙置事務處之拆遷令，因指徙置處之新地點將不能從事現時之生意。

此等居民，大多作木材業，已獲通知須於星期二日遷徙及加街。

該地將由市政局開發一公園，而將有足球場、籃球場、模型船池、溜冰場與及涼亭、更衣室、廁所及飲冰座等。

道聲人人叢書出版
南天書業代理發行

香港歌劇院
九龍旺角彌敦道六〇七號
崔萍 靜婷 王天麗 司儀
揭發秦始皇暴政歷史歌舞劇
孟姜女
王天麗反串小生 孟莉莉．金帝．凌峯合演
黃美珍 雙燕姊妹 應觀眾要求返港登台
台灣一流紅歌星
方菁 金玫 金帝 陳曼苓 凌峯 蔡一紅
劉朗 孟葶 燕葶 瓊玲 櫻（排名以筆劃為序）
香港一流紅歌星
曾宜 彭惠鳴 沈雷子 林鳳儀美
趙娜美 呂珊珊 陳納美 夏翡兒 黃鵑（分先後不排名）
本院加強冷氣設備有如廣寒宮消暑殿

美麗華大酒店
——咖啡餐廳——
精美西餐．質高味雋
雲吞粥麵．價廉物美
通宵營業
結婚禮餅．生日蛋糕
歡迎定購．依時送到
因舊址擴充酒店遷至商場內繼續營業
電話：K681111 內綫 339・365

庇雅·嘉丹明日在港開幕
既已遐邇知名，
恕不再作贅言。
謹訂於一九七〇年六月十五日（星期一）上午十一時正舉行開幕禮，敬備酒會，恭候光臨指導
庇雅．嘉丹敬約
（恕不另柬）
酒會時間：上午十一時至下午一時
地址香港德輔道中歷山大廈地下九號
Pierre Cardin
「庇雅．嘉丹」明日開幕所有男女衣物雜飾全屬花都最新時款
由世界時裝領袖庇雅．嘉丹在巴黎親自挑選每一商品均有其本人印記名號與
獨特風格明眼人一望便知地址：德輔道中歷山大廈地下

豪飲淺酌，人人話靚 餽贈親朋，佰佰讚好

內科 婦科 兒科
伍卓琪
診所：灣仔軒尼詩道式六九號光華大廈五樓（即史超域道口）
電話：七二〇六五七 七三式一七〇

日左派學生恫嚇綁架外交官員聲中
八學生藏匿前外相寓所
警察及時發現捉獲五人
左翼發動大示威反對美日安全條約

【東京十四日合衆國際社電】據報導說：警方星期六傍晚拘捕五名青年。當信他們是左派學生，他們被發現藏匿在前外交部長愛知揆一郎的花園中。

警方說：該等學生是因侵入公園而遭逮捕的，他們是八名青年男子中的五個。八名男子當他們在花園中被發現時，曾將鋼盔擲下企圖逃走，警察追捕結果捕獲其中五人。

據官員們說：他們檢獲十一條鉛管和十九個空瓶是學生們準備在該花園近他們藏匿供作製造燃燒彈之用的。

緊接着警方發出通告：謂學生們計劃綁架外國外交官和高級公共官員後各大使館，國會大廈，首相官邸四周都在森嚴戒備中。

急進學生們還說：計劃爆炸各使館和公共大廈。

【東京十三日合衆國際社電】約五萬名日本左翼學生和工會會員，將於星期日在這世界最大的城市舉行示威，反對美日安全條約。

由一九六〇年簽訂的安全條約，定期本月廿二日屆滿，但華盛頓和東京彼此都同意自動續訂該項盟約。

擁有首都警察廳說：他們料想對日的示威，不會發生暴動，但是雖然如此，警方已下令二萬零八百名防暴隊待命，以便應付可能發生任何騷動。

美國大使館和軍事裝備，是該等學生上次在抗議示威中攻擊的主要對象。這些地方今已警方森嚴戒備。

該等示威者，預定在一個公園附近集合，然後向市中心推進。

警察方面為防範於未然計，曾搜查學生在校園內的藏匿地方。

所謂全學聯「赤軍派」（該派於本月三日曾騎劫一架日本民航機前往平壤）的許多領袖，在警方偵知該派計劃綁架外國使節作為他們反條約活動一部份之後，經已被捕。

安曼發生武裝叛亂
佔領重要據點
支持被黜陸軍首長

【安曼十三日法新社電】貝魯特「阿爾法塔」游擊隊組織發表一項聲明說：率領約但第四武裝中隊的加沙比少校企圖發動政變，來把被黜的陸軍首長查美爾重新陸軍首長之職權。該項聲明說：坦克軍業已「佔領」安曼的據點和電報總部。

約但總理達豪尼對法新社記者說：一名男子開槍射擊武裝部隊司令哈特沙。哈特沙僅受輕傷，但陪同他的四名官員則傷勢較為嚴重。他說：哈特沙是前往參加約但當局和突擊隊領袖之間會談的途中被槍擊的。開槍的男子即時被捕。

【貝魯特十三日合衆國際社電】據貝魯特的阿剌伯的新聞報導說：部份約但陸軍今日叛變反對與巴勒斯坦游擊隊達成的和平協議，並派遣坦克軍開往安曼。

報導說：但保皇陸軍將領鎮壓他們的推進。

這宗事件使安曼的局勢再度緊張，同時游擊隊組織亦展開戒備。

有零星槍戰事件的報導：但並無坦克或重型武器的開火消息。

哈辛國王今晚呼籲武裝部隊服從命令。同時美國大使館官員的夫人說：在六日危機中，約有五百被殺或三百四十三人受傷。

在貝魯特機場，一位安曼電台宣佈保安當局和游擊隊組織業已成立一個聯合組織來保證停火生效。

目前尚未清楚叛軍的企圖是什麼——攻擊巴勒斯坦游擊隊或反對哈辛國王。

一位英國人說：今晨仍有零星槍戰。

貝魯特中東通訊社說：「陸軍參謀長哈狄達中將匆匆趕往安曼附近的阿爾龍區，並企圖和緩局勢。」

貝魯特巴勒斯坦解放組織人民陣線的一位發言人說：該陣線的部隊於星期五日傍晚時再度施行戒備。

哈辛呼籲軍隊
服從所有命令
約但與巴解組委會謀控制局勢

【安曼十三日法新社電】哈辛王今日在對武裝部隊的一項文告中，呼籲軍隊注意全體紀律，以及服從所有命令。

哈辛說：勢將採用種種步驟以恢復該國的秩序。

據約但紅十字會以及約但各報今日公佈的數字，已有八百五十名巴勒斯坦和約但平民，在過去幾天來的交戰中死亡或受傷。該項數字，並未包括約但軍隊的傷亡數字在內。

今日較早，中東通訊社由開羅報導稱，約但軍隊支持的巴勒斯坦突擊隊，攔截一縱隊開往安曼而由前陸軍師長直導的裝甲車輛。

【安曼十三日法新社電】約但總理達豪尼今晚宣佈成立一個約但和巴勒斯坦聯合委員會，目的在控制約但的局勢和「任何挑釁行動」。

他在約但當局和巴勒斯坦領袖舉行的七小時會議之後說：「由現時起，該解和協議將管制約但當局和巴勒斯坦突擊隊之間的關係。」

以機連續兩週轟炸運河埃軍

【特拉維夫十三日路透社電】以色列噴射機，今日在沿水道一帶實施整日的間歇攻擊後，已完成其對蘇彝士運河埃及軍事陣地歷時二週的轟炸。

尼克遜委小組研究大學騷亂

【基比斯開十四日合衆國際社電】尼克遜總統今天委任一個九人委員會，來研究大學生的騷亂。

該委員會將由前賓夕法尼亞州州長史蒂爾敦所領導。

尼克遜說：美國有全世界最優良的專上教育系統，但他說：暴亂正威脅着「這項系統的主權」。

白宮新聞官齊格勒又說：他並沒有接獲有關內政部長希克爾計劃辭職報導的資料。

北韓話捉獲美武裝間諜

【東京十四日國際合衆社電】據北韓通訊社說：哨兵活捉「美國帝國主義侵略軍隊的一名武裝間諜」，該等軍隊滲入前線中部非軍事地區」。

地獄天神

「地獄天神」的領袖巴加里於本月十日被聯邦，加州和當地毒品調查人員突擊搜查他的寓所時被捕，並以藏毒的罪名，他已經以一萬六千美元現款保釋。上圖是他的女友涉朗（二十歲），總是一九六七年加州選美的冠軍。調查人員搜出了價值三萬五千元的海洛英等毒品，以及十支武器，包括半自動步槍在內。（合衆國際社無綫電傳真）

像隻大蛋的海洋電子實驗所

這個像一隻大蛋模樣的東西，於本月十二日在聖克路薩島對開的西面海上放落海中的電子實驗所。任務是做海洋研究工作。這項儀器是隨着海流移動的。（合衆國際社無綫電傳真）

馬西魯出任
阿根廷總統

【布宜諾斯艾利斯十三日美聯社電】馬西魯准將於星期六晚被委任為阿根廷總統，代替了於本星期一日被一項軍事政變推翻的安加尼亞中將。

馬西魯現年五十歲，是一位甚有前途的陸軍將領，他剛正擔任以華盛頓為總部的美洲防務委員會的阿根廷代表。

他於星期五晚乘飛機從華盛頓返國，今日與阿根廷的三軍司令舉行會議。自從一項歷時十二小時的不流血政變成功以來，這三名司令組成的執政團，已取代了安加尼亞的位置。

該執政團曾與三軍和政府首長舉行五天會議，來挑選一個新總統來領導，於過去四年來一直統治阿根廷的軍人政府。

預料三軍司令將委任一名軍人為總統，但挑選較為不見經傳的馬西魯為總統，則大出觀察家意料之外。

科學家正研究
一年用一次
新避孕裝置

【加州．巴羅阿吐十三日美聯社電】此間阿爾薩公司的科學家說：他們現正研究一種祇需一年用一次的避孕裝置。

阿爾薩公司的總理薩法朗尼說：這種裝置每年裝在女性陰道一次，而且比週期服食的避孕藥為佳。

韓福瑞與愛德華正角逐國會議席

【紐約十三日美聯社電】韓福瑞和愛德華甘迺迪，將在迄隔半美洲大陸展開角逐，以爭取美國國會的議席，這項競爭，將可能使兩人都進入一九七二年的總統競選提名。

宇丹訪英外相後將赴蘇會俄頭目

【倫敦十三日路透社電】聯合國秘書長宇丹將於星期一日，在此間與英國外相史超域討論最新的中東、中南半島和其他局勢的進展。

宇丹已定於明天從紐約乘機飛到此間，作為期一天的官式訪問，然後前往莫斯科與蘇俄頭子會談。

南越軍在東境殲一六一名共軍
阮文紹話越戰要有一重打

【西貢十三日合衆國際社電】南越政府發言人於星期六日說：政府軍在柬埔寨境內兩項軍事行動中，殲滅六十一名共軍，而且已撤回四千人返回南越。同時盟軍軍事發言人報告：共軍正加強壓力，來對付柬埔寨境內六哩的戰事和越戰「將持續多年」。

【巴黎十三日法新社電】南越總統阮文紹在法國一張晚報所發表的專訪中說：他相信柬埔寨軍可能返回該處，他說：政府軍協助柬埔寨軍。

阮文紹說：「每個人都知道這是一場冗長的戰事，因為共軍的目標是要使柬埔寨和寮國[illegible]。」

當被問及軍援柬埔寨的問題時，阮文紹說，南越無意撤手柬埔寨戰事……「但現時有作更有效、更有方法和更長期援助的必要，使到柬埔寨能在軍事上經濟上於社會上生存。」

羅蘭士笑擬郎奴列根
話做男爵重威過州長

【倫敦十三日合衆國際社電】英國第一位由演員晉身貴族的羅蘭士奧利花爵士，今天把自己比作美國加州州長列根。但他說：他幾乎已拒絕受封為男爵。

當女皇壽辰受勳人士名單公佈後，羅蘭士奧利花與記者們共飲香檳。

羅蘭士奧利花說：「我早已知道要被封為男爵，而且我幾乎要拒絕接受，因為這仍然是階級分離的跡象。而封建制度的日子，已成過去。但我終於接納了它，因為我認為我可以在上議院發言來維護舞台藝術。」

他又微笑着說：「我擔任貴族的地位，是作為一項義務的，但作為一個貴族對我這個平凡人來說：實在不能不笑。」

他又拿美國加州州長郎奴列根來開玩笑說：「在美國最出閃的明星是郎奴列根，他祇不過是一個州長而已。」

這般可喜娘罕曾見！

上：圖中的健美女郎是廿一歲的模特兒依圭・費屜克。她的美貌和窈窕身材瘋魔英倫，而令當地人遺憾的是她要回家探望雙親。

下：這個咀咬指頭的少女是廿一歲的高蒂。她的三圍是三十六——廿一——卅五。圖示她在倫敦夏季玩具展覽會中參觀兩個陳列的騎士玩具。（合衆國際社無綫電傳真）

對巴西願放政治犯參贖
波昂甚感滿意
策劃綁架西德大使
原來係前陸軍上尉

【西德波恩十三日美聯社電】外交部星期六對巴西報導釋放四十名政治犯，作為釋放遭綁架的西德大使何勒本作為條件之決定表示「滿意」。

一位發言人說：外交部對巴西政府一開始就對該事件有積極性的努力認為滿意。

此間德國觀察認為巴西政權向綁架者的要求屈服，並無損巴西尊嚴，其中一位官員說「相反的，事實上，他們釋放戰俘——如果真的予以釋放——證明他們能夠這樣做的。同時，並說明巴西政府重視人道主義，如此，反而大大增加他們的威信。」

至於如何交換，何時交換詳情未悉。政府消息人士倉信何勒本被釋放後，會立即被召回德國。

【里奧熱內盧十三日美聯社電】由陸軍上尉變為恐怖分子的林馬卡現正成為巴西的著名恐怖分子。他被指控策劃綁架西德大使何勒本。經過年半的地下活動之後，這位三十二歲的陸軍神槍手在顛覆階層內躍起為高層領袖之一。

影圈事瞬息萬變

……是羅烈的新片「千里追踪」，女主角人選，終於選定為金翎，她於十六日即開始參加拍攝工作。

……據說：江虹對人家稱呼她為「國泰」的「大家姐」，大不以……

太平 原野奇觀 四場 今天祇映 聯合公司七彩巨片 七豪聚戰 神鷹敢死隊 金・毛 大衛・卡 麥林・主
明天一映 全部中英 冠軍寶座 七彩巨片 七七七金縱擒 嘉東仙泰湯 莫士・馬利
公余場映 萬能大俠 神顯通 羅納菲爾

國民 龍城 美麗 美宮 豪華歌舞 世界水平 聲色享受 無以上之 最後今天
花月良宵 HONG KONG RHAPSODY 李菁 陳厚 何莉莉 秦萍 于倩 邢慧 井上梅次 比花美 更比月皎 邵氏出品 必屬佳片

草上飛 "FLYING OVER GRASS" 郭南宏親自製片 鬼見愁原班人馬 好戲人人讚有嘴自然奇
昨晚爆棚 新都 百樂 今晚 添度午夜場 請早

金星 今放 七彩俠義打鬥片 屠龍 江虹 田青 朱牧 主
下期正場放映 大丈夫能屈能伸 唐菁 何藩 主演

連日滿座 今請早 榮獲國際影展優異片！ 森林奇觀
明早十一點半 迷離世界 安東尼昆 主演

即日停映 舞台修整 本月二十日 海天歌藝團盛大演出！ 每晚兩場 日場放映電影

東方 凱聲 GRAND PRIZE WINNER 1970 CANNES FILM FESTIVAL 狂滿 今天 五場 請早 12點半 2點半 4點半 7點半 9點半
霍士公司最新出品 最具趣味大片 榮獲本屆康城電影節最佳影片獎
MASH 風流軍醫俏護士 最過癮的影片 艷麗七彩 闊銀幕

新樂 新都 新域 金國 金華 寶星 多舞台 利都 人山人海 絕早爆棚 今天禮拜 請早
國泰出品兇狠激烈打鬥武俠巨片
猛片 十八般武藝一齊出！ 江虹 朱牧 江山 劉丹 姜南 田青 陳文 易銳 梁 主演 客串 導演
殺！殺！殺！ 殺得天昏地暗！ 打！打！打！ 打得日月無光！

皇后 大華 國賓 金都 今天五場 派拉蒙夏季攻勢開花巨炮
辛康納利 李察哈里斯 全部爆炸性動作 亡命雙雄大決鬥 THE MOLLY MAGUIRES
壯麗七彩 血肉橫飛 生死門！ 烟硝 彈屑 火藥味！ 驚心動魄

分類廣告 醫藥
風濕 四代祖傳 黎德民
喘咳 立刻定喘止咳永不復發 哮喘 久咳
胃 立止腸胃久痛 腸胃病包斷根
潘柏 診症時間 以上各症包醫 五十元愈後收費
皮膚病

鍾娜嬋嘉絲走紅最快

和薛尼波達之戀引致萬人矚目

·薛虹·

薛尼波達身邊常常跟着一位美麗的金髮女郎，她是鍾娜嬋嘉絲，鍾娜目前是好萊塢走紅得最快的女星之一，現在正和法蘭高尼路合拍一部改編自勞倫斯的名著的「處女和吉布賽人」。

黑白戀愛在今日文明的社會中，似乎仍然不是容易爲一般人所接受，薛尼波達和小森美戴維斯的失敗就是一個很好的例子。因此，薛尼波達和鍾娜嬋嘉絲的戀愛開始以來，一直受着電影圈內人士以及全世界的影迷注意。

薛尼和鍾娜的認識，是開始自「火網亡魂」，當時鍾娜還是和該片的導演相戀，但是鍾娜看見薛尼後，便把導演的情人拋在腦後，兩人感情很好，不久，更是影形相隨，於是，一段黑白戀愛，就此展開了。

這段戀愛既然大受注目，因此不少人都加以抨擊的大放流言，而鍾娜的確在不久以前，曾經到薛尼的故鄉一個黑人的地區居住，相信是去嘗試一下，是否能夠適應黑人的生活。可是不久，鍾娜便接到「處女和吉布賽人」的片約，於是便離開薛尼，回英國拍片。之後，他們雖然常見面，但卻雙方面都沒有表示進一步的動向。

在戀愛方面，鍾娜到現在還未有多大的成功，但她的事業的確是一日千里，鍾娜自從被一位法國導演發現後，便在法國走紅，她拍的法國片中，香港觀衆較熟識的，要算是和阿倫狄龍合演的「縱橫四海」。到好萊塢後，鍾娜在李察波頓的「富貴浮雲」中表現極佳，繼而是薛尼波達的「火網亡魂」等片，現在她又正在倫敦拍「處女和吉布賽人」。

鍾娜雖然被人譽爲最有前途的女星，但是她自己卻從不以大明星自居，她自己覺得還未夠資格當大明星，而且認爲自己的演技實在十分平凡，毫無出色之處。她說：「我祇是很幸運地得到這好幾個的演出機會，而我便盡得力去做，雖然如此，我總是覺得我還是做得不夠好。」

說到她的新作「處女和吉布賽人」，她認爲她很喜歡這部片子，尤其是喜歡由法蘭高尼路扮演的吉布賽人一角的性格。她說：「我演的角色頗爲不容易，故事的背景是一九二零年代的英國，女主角—即是我的角色，是一個清教牧師的女兒，因此我先要研究清楚當時的歷史生活呢，究竟要清教徒的生活，更要是清教徒的時代保守，而且是一種不近人情的傳統宗教，但在這種死氣沉沉中來了一個吉布賽人，於是使女主角的生活改變了。整部片子對我來說，是一種嘗試，我自知沒有很深入的天才，祇好努力去做了。」

鍾娜現在忙得不得了，和薛尼見面的時間也比較少了，當別人問及她和薛尼目前的關係，她沒有什麼特別的表示，但她說：「我暫時無論如何不會結婚，因爲我現在實在很忙，我在好萊塢有一間房子，在巴黎老家也有一間，但我現在住在倫敦，拍完「處女和吉布賽人」之後，又到巴黎配一部法片，之後，又要到別處拍片，相信這次之後恐怕很難再有機會回法國了。」

波蘭斯基力作「孤島驚魂」

奇情片「孤島驚魂」，係波蘭斯基力作，在東城綫盛大公映，圖爲賊佬毆打女主角鏡頭。

珍茜蒙絲

年華漸老去後繼喜有人

西廊　秀秀

喜歡珍茜蒙絲，是從她的「深宮怨」開始，當時她仍是史超域格蘭加的太太，我喜歡她那一臉倔強，高高在上的神氣，而且她的英語講得標準極了。

然而嫁了布綠士後，珍茜蒙絲的拍片數量大減，加上背脊痛患，這種情形是在意料中，這些年來，她就祇拍過「夷國式離婚」、「麗魂驚夢」及和羅蘭士夏禾合演的那部「金屋淚」續集（該片的中文譯名可忘了），祇有不時懷念她那爽朗的笑聲。

唉！眞想不到她那個復出的作品「快樂結局」，會給她提名角逐今屆奧斯卡最佳女主角，雖然落選了，總算低限度也抽起了別人對她的記憶。

又知道她近跟「殉情記」的李安納還定合作了一部電影，名字是「一錄昨天告別」，是一個少年人與中年婦人的愛情故事。

後浪推前浪，早已是自然的定律，老去的珍茜蒙絲，不知道「龍樓鳳血」的珍妮蕭寶露可不可以代替她？她那微微翹起的嘴唇，一臉高傲不屑的神氣，倒跟珍有幾分相像哩！

陳曼玲闢謠言

並非不滿胡茵茵

影圈動態

胡茵茵是國泰年來力捧的女星之一，她自「路客與刀客」一片走紅後，先後便拍了好幾部影片，目前已經在拍攝中的尚有未改片，計劃由她主演的「雲姑」，國泰今年度四部大片之一的「龍沐香」，也將於短期內開拍，這是楚原執導，胡茵茵、張斌和秦祥林主演的一部影片。

曾經有消息傳出，說胡茵茵被國泰力捧，有國泰之寶之稱的陳曼玲感到很不高興，因爲，在這一段時間內，陳曼玲是似乎被遺忘了，所以，有人說：陳曼玲此後可能不會與胡茵茵合作拍片了。

如果是國泰認爲胡茵茵已經被捧紅了，以後可以獨當一面，成爲大卡士的話，那麼，她不與陳曼玲合作是不足爲奇的，問題是，這番話是出自一些別有用心的人口中的。既然是別有用心，那麼，說這些話就別有目的了。

那天見到陳曼玲，問起她是不是有這麼一回事，陳曼玲也感到很錯愕，說：「如果不是你告訴我，我還不知道有這麼一回事呢」，換句話說，就是陳曼玲本身從未曾有這麼表示過。

陳曼玲還說：她很喜歡跟胡茵茵在一起拍片，就像最近，她接到公司的通知，知道與胡茵茵、高遠和秦祥林等主演「龍沐香」，她是很高興的。

胡茵茵對能夠與陳曼玲合作，顯然更加開心，陳曼玲畢竟是國泰最賣座的女星，胡茵茵有機會跟她在一起，在演技方面，相信一定會提高的。

憑良心說，胡茵茵是一個可以捧得紅的女星，不過，以她目前的成就來說，跟陳曼玲比起來，還差一大截，這位新紮的女星，是很謙虛的。

「虛幻仙子迷幻情」描寫性心理

身材健美的仙蒂貝嘉，最近拍成了一部以性心理爲描寫素材的影片「虛幻仙子迷幻情」。她所飾扮的少女安妮，住於維也納，令到一代浪子沙德顛狂了。仙蒂貝嘉是奧國艷女，「衝出地獄門」是其成功作品。在「虛幻仙子迷幻情」中，她更賣弄妖美身段，赤體裸露，演一個多情尤物。（圖爲仙蒂貝嘉）

影圈事瞬息萬變

羅烈不作離巢想

馮輔

當某片行明星羅烈，近日經過詳細考慮，與邵氏公司續了新約，爲期三年。

羅烈出身邵氏，以打成名，其始是以反派姿態出現，竄紅後也演過正派人物，並且担正主角，觀衆反應甚佳，因此更獲邵氏倚重。

最近他與公司之合約到期，其中更有願出三萬元一部戲酬者，這對羅烈，當然是很大的誘惑，但邵氏對於有用之人，永遠是出得起價的，故此經過一番評談，羅烈終於願意續約爲巢。他續簽新約的薪酬，雖然沒有對外間透露，但可以想像，必有一定的數字。

邵氏參加亞展的代表團，已於日昨飛往印尼，邵逸夫因爲是邵氏的團長，亦是香港參展團的團長。

至於團員方面，原定是舒佩佩、樂蒂之、金霏，但行前最後決定，臨時出聲金霏，原因是程剛的新片「千里追蹤」，女主角人選，終於選定爲金霏，她於十六日即開始參加拍攝工作。

金霏本來爲了參展，已添做了一批新裝，花了不少錢，她的服裝費，表面是白花了，但實際並無損失，衣服可以留爲後用，開拍新片要緊，因此，金霏不特沒有不高興，反而爲要演「千」片而開心。

程剛的「千」片，是拍男主角岳華的戲。

而程剛目前，也因身體健康關係，須稍休息一個時期，現在他身體復原了，便爭取時間，希望早些完成這套多災多難之影片。

此片是數度易角的，離開邵氏，便是因演不到這套片，女主角初時說是舒佩佩，後來又說是台灣招來的新人，結果落在金霏身上，當影圈變動之大，是難以預料的。

清談戲唱

丹鳳

香港的危險與誘惑

學英國強調香港「危險」與「誘惑」，企圖人向港逃亡。

在毛帝思想「孚育」下的青年，也大批逃亡，在中共看來，自然是十分「危險」與「誘惑」的。

兩個勳銜明星

六十五歲的英國男明星羅蘭士奧利花，和女星授封男爵，這是影劇界第一個被封勳爵的爵士。大明星李察波頓亦獲授CBE勳銜。這些榮銜，可惜未能在廣告上利用耳。

叫木匠修窗門的信

一封貝多芬生前叫一個木匠修理窗門的信，昨在西德拍賣，以一千二百五十英鎊成交，由一個私人收藏家買去。

「家書抵萬金」，想不到叫人修理窗門的信，也值千多鎊。

馬海倫初挑大樑

聾啞劍十五開鏡

黃翰所主持的「明星」公司，眞正的大開拳腳，先後上映過的幾套國語片，都大受好評，因此，星馬、台灣及其他地方的片商，紛紛高價購買版權。

在各方面重視下，「明星」公司又開新片，新片便是人所皆知的武俠片「聾啞劍」。這是一套另創一格武俠片，執導是追隨張徹多年，曾執導「怨劍狂刀」，而受重視的午馬。主要演員，是馬海倫、唐菁、李影，魏平澳等。

這套新穎的武俠片，已經選定本月十五日開鏡，先拍的是主場戲。

這套片的女主角馬海倫，過去是邵氏旗下明星之一，是四年前以香港玉女之銜頭投邵氏，但一直沒有眞正顯身手機會，因此，約滿之後，不再和邵氏續約，而轉投「明星」旗下，客棧大戰，單是這幅佈景，便搭了近十天。

黃翰慧眼識人材，對馬海倫甚爲賞識，故立刻開拍這套「聾啞劍」，由她担正第一女主角，使她可以大顯身手一番，有此機會，馬海倫當然是盡力而爲了。（彭展）

羅馬埋頭編文藝劇本

傳薛家燕遠征東南亞

月來，公共場所，難見羅馬踪影，據芸悉，羅馬所以閉門不出，乃爲了埋頭編寫新劇本故也。

據悉，羅馬正忙於編寫的新戲，是一部社會寫情文藝片，戲暫定爲「浪子與修女」，此劇本，乃根據他自己年前在南洋一家報章上發表的連載小說改編，此小說原名爲「十字架下的戀情」，出版時，曾有不少青年男女讀友，替印單行本發行。

據進一步探悉，該片將由胡燕妮、鄧光榮、狄娜、伊雷等明星主演，羅馬負責編導，麥鵬展則任策劃。該片可能於下月初便可開鏡，至於羅馬執導的文藝片，因修改劇本需時，要押後一段時日才可以進行了。

黃翰主持的明星公司，近與前邵氏女星馬海倫加盟，製片業務更見積極，新片「聾啞劍」，業已定本月十五（即明天）開鏡，卡士是馬海倫、唐菁、李影、午馬，午馬又兼任導演之責。

馬海倫與唐菁，過去同隸邵氏，而今，才有機會攜手合作，正是「山水有相逢」呢。至於李影，也曾在邵氏旗下，後又轉投國泰，任職教練新星，以遭遇不得意故而返台，最近又再來了香港，是個很有資歷的老牌性格演員，今獲加入拍「聾啞劍」，當能使該片生色不少。

碩派小生羅烈，曾表示合約滿後便離邵氏，另打天下，麥秋楓爲此，曾表現跟他詳談，並答允新約在待遇上設法改善，羅烈經過一段日子的仔細考慮，幸在新約上簽字，新約期限三載，片酬陡增幾倍，可說一切從優發落，爲何邵氏對他如此倚重？大抵是麥秋楓認定，羅烈在演技上已趨成熟，要栽培一員像羅烈一般的明星，所費時日和心血，代價定然不菲，既然恐怕人材外流，也就作最大的讓步了。

在羅烈決要離邵氏的心聲之後，港台兩地的製片人紛紛約找他「料幾」，所爭取過，好上在邵氏三倍以上者，可見有人「識貨」，羅烈是武打片的最佳演員之一，是有目共睹的事實。麥秋楓一向有慧眼，又豈能輕放過他？因此，羅烈續約邵氏，在雙方滿意的情況下，水到渠成了。

傳說薛家燕又將再度遠征東南亞，年前，薛家燕在星馬登台，表演流行歌舞，使當地少男少女爲之傾倒，也替承辦者賺了一筆大錢，這是可以肯定了的。際此酷暑天時，各娛樂事業正走下坡，如果能邀薛家燕再前往登台，將必能掀起一個熱潮，從而平添一筆進賬也。

·康濤·

論　以事論事

三事說明江虹　不應稱大家姐

徐德理

據說，江虹對人家稱呼她爲「國泰」的「大家姐」，大不以爲然，表示她並非「大家姐」，國泰中比她年紀大的，大有人在，大意是說：「我不過××歲，好老咩？」

斷然，江虹是對「大家姐」曲解了。

對於這個稱號，不管江虹怎樣想，德理認爲，江虹的確不應稱之爲「大家姐」，不論是影齡方面，演技方面或是年齡方面。

對於江虹之影齡，起碼有十年多，但比她影齡更長的，還有不少女星，因此，江虹又怎能稱之爲大家姐？

論演技，以她從影那麼久，當然有一定水準，但也不能稱之爲爐火純青，何況，她不想人稱之爲大家姐，表示自己謙虛也。

年齡方面，江虹現在演的仍是女主角，雖然她已經是孫太太，但做了太太，也並非年齡老。老實說，江虹對人稱呼他爲大家姐，是稍爲不滿，極其還是諸槍手在某報撰文，這已經是相當客氣了。

如果換上另一些脾氣欠佳者，這些稱呼爲「大家姐」之人也。

總言之，以後可以稱江虹爲小妹妹，不要再呼爲大家姐了。

「孤島驚魂」連圖故事

古堡主人佐治夫婦在賊佬李察逼迫之下，滿着恐懼，但佐治膽小如鼠，常對賊佬卑躬屈膝，逆來順受。泰莉莎要求佐治反抗，殺退賊佬，但佐治膽小如鼠，常對賊佬卑躬屈膝，逆來順受。

「破胆驚心」轟動賣座名片　特隆重推出

這是本港影迷的一個特大喜訊，轟動東南亞、轟動歐美影壇首輪的賣座冠軍名片：「破胆驚心」快將在本港首輪西片院綫公映了，該片是由邵氏兄弟公司榮譽發行的。

「破胆驚心」是一部驚險刺激，緊張懸疑巨片，在歐美公映以後，一致公認爲自有緊張刺激影片以來最出類拔萃之作。事實上，該片劇情緊湊，使人一個不肯離座，故事更曲折莫測，不到最後一分鐘，你亦難知結局如何，因此，當你欣賞本片時，特別要保持冷靜，以防破胆驚心！

本片的男主角是黑人明星「雷文聖獲」，他是歐美影壇的新封星，被影評家公認爲影帝「薛尼波達」的新勁敵，目前已經紅遍影壇，片約之多，簡直使他分身乏術。

踏入七十年代以來，本港影院所公映的影片，除了小部份是喜劇之外，多的是色情片及打鬥驚險之西部片，特別出色的緊張刺激影片卻絕無僅有，相信這部「破胆驚心」就是第一部出類拔萃之作，本港影迷當然萬難錯過了。

聞該片已爲皇后、文華、國泰、皇都及國賓等五院奪得首映權，可惜公映日期並未公佈，請影迷們特別留意好了。（明輝）

七先生

龍公作　冷氣雀局

明星投入運動潮

邵氏這一次旗下演員組成籃排隊出賽，要得錦標歸來，顯示了實力。爲了推廣各項康樂活動，已於影城之內，建造籃球場及乒乓球場、桌球室，其中組織籃球隊，已獲得熱烈響應，許多男女影星都報了名，準備與各方作一顯身手。

目前所知，已經有不少男女明星報名參加，男女明星計有：宗華、狄龍、宦恒、石天、詹森、張冲、井淼、金、凌雲、丘明、蕭瑤、羅漢、丁茜、于楓、白勝、徐玉等數十人，經過選拔後，將正式成立邵氏明星籃球隊，練習一下，便可出陣了。

在這些男女演員中，不乏打籃球的好手，來自台灣的一些演員，他們在台灣，已經是有名的選手，現在稍加練習，便可以出賽。

邵氏明星籃球隊籌備成立消息傳出後，其中有本港娛樂記者及「讀者文摘」一職員隊，與及幾間學校，由於邵氏明星籃球隊尚未進行操練，故未能約定時候比賽。據主辦方面透露：邵氏明星籃球隊至遲在下月，到時，將會輪流與各方機構作賽。

如以人數計，邵氏明星籃球隊的陣容是強大的，好手如雲。

至於乒乓球隊，亦在籌備成立，有不少男女影星在學校讀書時，已是乒乓球好手，乒乓球隊的成立，將使他們有表現的機會。

過去，邵氏旗下影星，是絕少參加各項體育活動的，現時形勢大變，經過這一次組織籃球隊出賽，使大家的興趣提高了。在這次籃球練習和出賽的過程中，許多影星都表現得很有勁，他們到手掌出繭，手指肌肉爆裂；也一樣的落練習，這樣的興緻是很難得的。

據說，待邵氏明星籃球隊及乒乓球隊成立後，有一定成績時，將會再進一步組織游泳隊等。今年參加龍舟比賽的人，絕大部份隊員，都希望明年再來，甚至表示，這以後在夏秋天裏，每月練習一、兩次，以便明年出賽。

影城動態　·羅金·

辛康納利李察哈里斯雙星互鬥功力之作

「亡命雙雄大決鬥」最悲壯

派拉蒙公司繼「智多星棋逢敵手」及「金剛鐵雙龍會」之後，又推出一部驚人大製作，就是由正牌鐵金剛「辛康納利」、性格巨星「李察哈里斯」初度攜手合作的「亡命雙雄大決鬥」。該片是敘述十九世紀末期，美國賓西尼亞州煤礦中心所發生的叛變事蹟，故事眞實，悲壯激烈。「辛康納利」在片中飾演一名礦工頭子，策劃叛變，身手靈活，比飾演鐵金剛更勝一籌，堪稱成功的傑作；李察哈里斯表現非凡，大智若愚，與「辛康納利」正是棋逢敵手，功力悉敵，因此全片異常精彩，不失爲近年來偉大的巨獻。附圖就是兩大巨星決鬥的一幕，驚險拚搏，捨死忘生，精彩激烈之處，無與倫比。

麗都·麗華·國賓·民樂·仙樂　新都·樂都·域多利·金華·新舞台·國寶　金陵·金華·金國·寶聲　新聲·樂聲·快樂·總統·華國·華文·皇后·皇宮·麗聲·世界·大華·紐約

第11天映　五金綫場　聯合公司七彩風趣歌唱大喜劇　添福添壽　明早十時半：偷心賊

全綫今天五場　國泰歷史武俠打鬥巨片　江虹　山江　朱牧　劉丹　客串　田青　陳青　屠龍

今天五場　金華五場　金國四場　屠龍　萬劫精忠傳　今天五場　鬼見愁　今天四場　神探一號

今天四場獻映　倫歡現形記　Loving　伊華　莉瑪聖　佐治　薛高　主演

五場獻映　力士·葛　寶·烈愛蘭　獨行殺手催命符　不兒宜童　賭場出怪招！酥胸充注碼　午夜場：快樂單鎗獨闖鬼門關

皇都加入·四院盛大聯映　亡命雙雄大決鬥　辛康納利　李察哈里斯

五場請早　恐怖彩色巨片　沈珍雪　曹健　佟亭香　葛小寶　林　大劈棺　七情六慾　大膽暴露　樂而不淫　今夜早場：雙重殺手令

運海·臺舞利　方東·聲凱　冠金·華大·都京　樂百　都皇　華豪·華新　邦聯·宮樂·城東　宮皇·華京·聲麗

今天五場　小妖精　蕭娣　海丹　七彩特藝　不兒宜童

今天五場　風流軍醫俏護士！　霍士公司榮譽出品本年度電影節最佳影片大獎最佳笑片

第十八天　今天五場　莎朗蒂　十三吉祥　特藝七彩　兒童不宜

今天四場　生老病死

今天五場　亡命雙雄大決鬥　辛康納利　李察哈里斯　七彩　兒童不宜

直落三週·今仍五場　美梅芝莎　蓋世美人

禮拜請早　孤島驚魂　波蘭斯基

欲罷不能今請早　頭瞞　好女三　下期獻映　浴血大逃亡

九龍區小型巴士均受惡勢力威脅

每一集團係由左仔或不法之徒所組成

雖知內幕不敢指証恐被尋仇

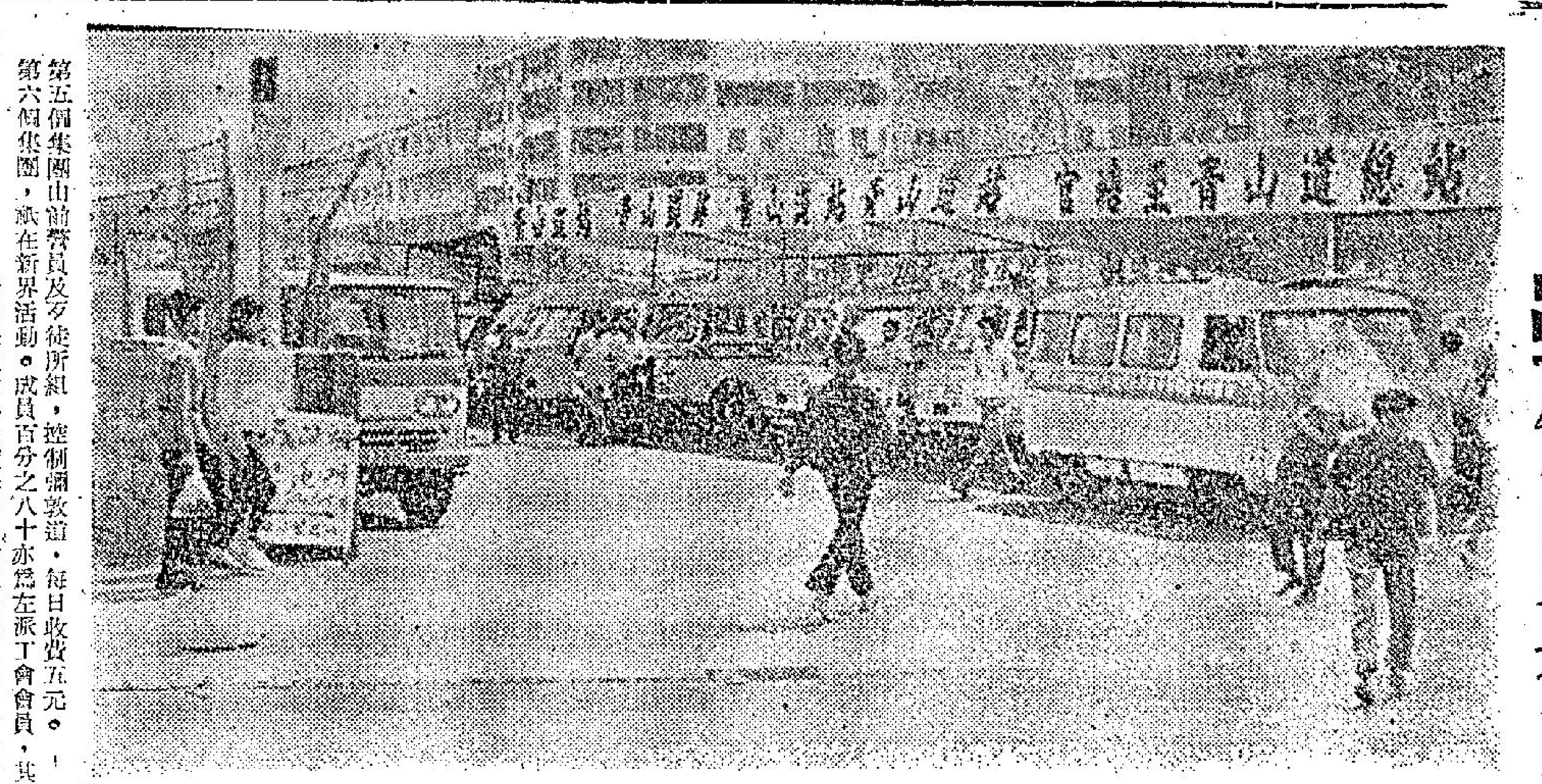

【本報訊】九龍所有小型巴士，莫不受六個惡勢力集團所影響。據報：每一集團如由左翼工會分子或歹徒結集而成，後者包括有曾任警員之分子。向英文報透露此消息之人，均不允發表姓名，恐被尋仇。

有等集團係透過獲承認之團體活動，而彼等常向交通事務處長呼籲「公平」。

據報不願捲入任何集團之小型巴士，均轉往港島經營。除柴灣外，港島並無組織小型巴士商人之表面行動。

九龍惡勢力集團之一，係由一名因涉嫌貪污停職之前警員為首領，其總部為一日夜經營之賭竇，渠控制經營九龍此線，須先繳入會費二千，另入會儀式費二百元，自後，每日須繳十五元。此集團僱有「扫手」二十名，以確保人人交欵。

另一集團之首腦，綽號A．S．之名見稱，控制小型巴士五百輛。此集團亦在鑽坑營山線活動，收費亦如前者，但據說勢力更強。

由左派工會分子領導之惡勢力集團有二，不收「入會」費。成員均為一九三七年罷工而失職之巴士、的士及貨車司機，彼等唯一義務係遵守左派工會經由其組織發出之命令。此兩集團活動於觀塘、成田線及新界上水線。

第五個集團由前警員及歹徒所組，控制彌敦道，每日收費五元。第六個集團，祇在新界活動。成員百分之八十亦為左派工會會員，其餘則為新界鄉民。

生產力中心主辦 成本計算訓練班

一九七○年六月廿二日至八月六日，香港生產力促進中心決定舉辦一項「標準成本計算」訓練課程，其目的在以簡易之方法，闡明標準成本計算之程序，以協助工商業人士，財務會計及成本會計人員作更有效之計劃及處理其業務。

標準成本，乃預先訂立成本，作為與實際成本比對之準則及揭示超出預算之成本的一種技術。利用此項技術能使管理當局採取補救之行動。

無論工商業中之大小經營，若能利用標準成本技術得法，其收效自比任何其他方法為大。該項課程逢星期一、四下午五時卅分至七時四十五分在該中心以中文（粵語）講授。一切有關申請參加及課程事宜，可逕向該中心查詢，該中心之電話號碼為：H—二四八一二二（分機廿五）號。

美國最大企業 首腦抵港視察

美國柔頓企業公司副總裁兼商業機器部經理

泰國皇后 今日訪港

【本報訊】泰國皇后荣瑞貝妮，隨員五人，於今日偕隨員五人，搭泰航從東京抵港訪問五日，定十八日搭泰航返曼谷。

蜆殼會計經理 離港赴英深造

香港蜆殼有限公司計部經理華羅拔君，定於今日攜眷離港赴倫敦蜆殼集團總公司任職兩年，以廣經驗，使日後返港工作時更能勝任愉快。

奧勃朗，從美國來港視察。奧勃朗此行為視察東南各地業務，商洽擴展與捷克洋行經銷該公司產品，推廣代理來路商業機器，打字機與成套會計機器等。

閒話股市

凌雲

旅遊事業在躍進中 酒店類股值得注意

一週來股市的回昇，是大勢跌後的小回，價位既低，新揸家有落行，同昇是順理成章的，不過，目前陰影還多，仍未許過份樂觀，但是由於旅遊事業的活躍，酒店類是要注意的。

經長期沉淡的股票市，過去一週間，大勢已見止跌回升，這是由於價位既低，部份新揸家乘低吸入，買盤既轉旺，賣家多持重，久跌後回市，這是順理成章的。

在各股價普遍回昇中，酒店、公用類及銀行業特別出色，升幅較大，而交投亦多，當銀行六月結算期近而有此現象，實莫是難能可貴者。

如所週知：「當耙難買，當跌難賣」，這是無論任何市場都是有這種現象，不過，本港股市表現得特別顯著，此無他，本港股市種類實太少，如與美國股票及日本股票比較，真有小巫見大巫之感。由於「籌碼」既窄，一週稍有刺激，大家即跟風進退，無論是好是淡，大多數時間都有：「好過龍」，或「淡過龍」之感，過去長時期的沉淡，其中實有不少是「淡過龍」者，一旦遇到較多買盤刺激便回昇。

有人問：「今後股市是否就以此扶搖直上呢？」有關股市回升原因，我們在上文已經明白指出了，這不過是大跌後小回，我們在近景來看，因陰影還多，實不能寄予過高的期望，原因是：㈠在長期沉淡之股市中，雖然獲利者大有人在，但虧本者佔大多數，經過一番教訓之後，不敢輕舉妄動；㈡上週市價雖回升，但交投仍不見活躍，與最暢旺時比較，實相距甚遠，足証一般人對股市有戒心；㈢世界經濟仍在不景氣中，且看一週來美國及日本等地股價，仍在起跌不定中，均未見作有力的躍升，且整週還見下跌；㈣過去開股仍要供銀者期限日近，股市銀根仍未見鬆弛；㈤局勢和中東局勢仍在動盪不安中。

要明白股市趨勢，該先舉出上週的走勢概略來研究。週一是端午節公眾假期休息；週二股票市場交投，靜如止水，成交總值僅得五百九十八萬元，又創週來之最低紀錄。是日交投雖靜，但行情上落不大，普呈牛皮帶穩狀態。恒生指數：三時半報一六九．四一，比前市一六九．四四，跌了○．○三；又四時報一六九．五九，比前市之一六九．七一，跌了○．一二；週三股票市交投轉暢，成交總值一千二百零二萬元，價位經久淡後已低，有新揸家落行，市價亦普告扳昇。恒生指數：三時半報一七二．一三，比前市之一六九．四一，升了二．七二；又四時報一七二．○七，比前市之一六九．五九，升了二．四八；週四承前市氣勢，是日股市買盤仍盛，成交總值達二千三百四十萬元，行情普遍續升，其中尤以銀行、酒店及公用類交投更暢。恒生指數：三時半報一七四．八三，比前市之一七二．一三，升了二．七○；又四時報一七四．八三，比前市之一七二．○七，升了二．七六。週五股市交投雖比前市略縮，但仍有一千九百五十三萬元交易，由於部分見利回吐，市價普呈微跌，但一般上落不大。恒生指數：三時半報一七三．五○，比前市之一七四．八三，跌了一．三三；又四時報一七三．六七，比前市之一七四．八三，跌了一．一六。是日港德隆表現特佳，以五．七五開市，走勢是：五．八○，五．八五，六．○五，六．○元，六．一○元，六．○五元，六．一五元，以六．一五元收市，先後共成交三萬九千股，價升四角。週六，香港證券交易所休息，遠東交易所成交總值二百三十五萬元，行情上落甚微，恒生指數報一七四．○九，比前市之一七三．三三，升了○．七六。

我們從一週來檢討，睇得恒生指數：三時半的由一六九．四四升回一七三．五○，實升了四．○六；又四時的由一六九．七一升回一七四．○九，實升了四．三八。

有關股市近景陰影，我們從上文已經說過了，再加入週來市場走勢來分析，週來股市雖然好轉，但走勢仍未許過份樂觀，不過，有一點值得向大家提出者，根據香港旅遊協會消息：五月份世界各地來港遊客總數為九萬五千四百三十六人，這是本港一個月內遊客數字的空前紀錄；前此的最高紀錄係今年四月份的八萬九千七百三十九人。五月份遊客總數的另一項新紀錄是美國遊客來港的人數。這個月內美國遊客人數為二萬六千五百六十六人，突破了去年十月份二萬六千四百零五人的紀錄。明顯表示本港旅遊事業在發展中，這一來，對於酒店類股，是近景比較樂觀一些。

何以要清洗毛澤東思想？

晚唱　夏濟月

「毛澤東思想」係乜？在海外人士看來，係一種神怪，無聊，荒唐之代表性產物，但係在大陸，例如大陸天災，水淹田地，五穀不生，時逢荒歉，中共之宣傳話：「唔怕，有毛澤東思想頂住」。究竟「毛澤東思想」如何頂得住？原來係從民奉毛澤東之命，實行一不怕苦二不怕死，餓到幾日夜有飯食都唔敢出聲話肚餓，叫做「毛澤東思想」。

在香港之左報，亦曾經不斷宣揚「毛澤東思想」之架勢，例如大陸腳醫生，本來係文盲，自己個名都未識寫，突然之間，「毛澤東思想」上身，於是，不祗立刻識字，而且可以寫文章，成為大作家，更可以成為赤腳醫生，在活人無算，在宣傳文字中，一定會睇到一個信不信由你之例證，話有個病人，所患之病，尤其是西醫束手，話已經有得醫，但赤腳醫生拍心口話：「我來搞掂佢」，於是，先教病人讀毛語錄，然後自己又用「毛澤東思想」上身之辦法，係咁就開兩味山草藥，咁就將頑症治愈。

總之，毛澤東思想之架勢，突然之間，「毛澤東思想」之神奇古怪，使人覺得如讀大話西遊記，亦如古今笑話大存，但在大陸人民及官員歸法，在大陸乃就地之一般「毛澤東思想」呢五個字，仍係充滿神奇魔力之符咒也。

現在，大陸忽然展開清洗毛澤東思想運動，以前，棒棒都係毛澤東思想掛帥，現在，開始要提筆，開始有人掛起個毛頭筆，大陸人民，憂心忡忡，唔知點算，因為「毛澤東思想」消退，又唔知係「林彪思想」抬頭，又一種思想抬頭，如果係「林彪思想」，或者「江青思想」抬頭，又要從頭學過一套理論，係好煩惱之事也。

現在，在海外，人人都可以見到之事實，係所有左派學校，團體停止「習毛」，非正式通知，就毛章，左報以前有「毛章專欄」，日日介紹毛章形式，今日又話有運到香港，明日又話有了九千六百九十六種新款式運到，但現在，再無半個字提及毛章，所有左仔，亦不再將毛頭掛在襟上。股令人耳目一新者，係所有由大陸駛出來之船隻，已經將船上之標語清洗，船上既不掛毛像，船身亦不再有毛語錄標語，全部清洗乾淨，不留痕跡。

何以要清洗毛澤東思想！甚至清洗所有毛澤東之痕跡，此舉出自何人之意，大概一定唔係江青思想抬頭，而係林彪思想取而代之之前奏，亦即係毛澤東已被槍桿子打倒，構被棄，職位亦將不保，則旦夕成階下囚，自然不會再有「毛澤東思想」，唔怪得要被清洗矣。

凱悅公司副總裁 抵香港舉行會談

圖為（自左至右）賽年格、陳黃泰、香港凱悅大酒店總經理伯禮士及杜果與副總裁。

【本報訊】凱悅國際有限公司總裁杜果，昨日從該公司之總事務處羅馬飛抵本港，與該公司在港高級職員舉行會商。

杜果與副總裁蘇爾了該公司在遠東之各項發展，並親自巡視中於上月完成全新改裝的香港凱悅大酒店。

凱悅國際有限公司除已完成香港凱悅的改裝及於最近簽約接手經營有九百間客房的星加坡凱悅大酒店之外，建在該公司在東京、馬尼刺、曼谷及澳洲之連鎖酒店之交涉工作亦正與滿進行。

1970年新馬典

好　着ALL GRAND　C29　（貝）

五歲，雄性，栗色，高十五掌一，馬主：胡百全。

本季出賽四次：冠軍、亞、季軍各一次，及殿第一次。

全年共獲獎金：$14，500元。

……操練經過……

日期	路程	總時間	末段		日期	路程	總時間	末段	
十一月份					5	半	1．02．1	30．1	池
19	六	1．31	30	慧	8	六	1．41	31	池
22	哩	2．09	29．3	雄	11	六	1．34．4	30	池
26	六	1．32	30	雄	14	六	1．33．4	30．1	池
29	半	．59．3	29．1	貝	17	六	1．29	29	池
十二月份					20	哩	2．03	29．4	池
3	哩	2．14．1	30．2	池	24	六	1．28．1	28．3	池
7	半	1．04．1	30．2	貝	26	半	．54．4	27．4	池
10	哩	2．10	30．4	池	三月份				
14	六	1．33	30．4	貝	10	半	1．00．4	29．2	池
17	哩	2．05	30	池	13	六	1．29．3	28	池
20	六	1．29．2	28．2	池	17	哩	1．56	28	池
24	哩	2．06	28	雄	20	哩	2．10．2	29	池
27	六	1．31．3	28．3	池	24	六	1．28．4	27．4	池
31	六	1．30	29．2	彭	26	六	1．30．1	28．3	池
一月份					四月份				
4	半	．58	28	彭	3	半	1．00	28．3	池
6	六	1．29．2	28	雄	7	六	1．36．1	30．2	池
8	半	．56	27．2	彭	10	哩	2．07．1	30．1	池
15	半	．58	27．3	彭	14	六	1．26	28	池
二月份					17	哩	2．01．3	29．1	池

……出賽情形……

場次	日期	班次	路程	場地	負磅	排位	騎師	時間
93	10—1	新	1M	好	147	7	彭	1．43．3
終點名次 2		距離 5		（上名馬）好精彩、△、鑫能、雲中鹿。				
98	17—1	新	9F	快	147	3	彭	1．50．4
3		$3\frac{1}{2}$		超禁、大旗、△、運駿。				
136	28—2	4	1M	好	149	5	池	1．42．4
1		三份四		△、黃石、秀麗、美麗。				
156	28—3	3	9F	黏	145	1	池	1．52．3
4		7		滿得去、伊凡、群英、△。				

……評語……

沿途能跟，後半哩勁强，具係高班長途馬條件。出賽四次，每次俱有表現，自屬佳駒。況九化郎本身已跑出一分五十一秒三以內，亦起碼有條件三班可勝長途之實力，升此班後出賽一次，何以落第者，滿途黏地，乏信心耳。

操練基礎已做好，亦能高度發揮體力，故當負己擔顯。勝一哩時，或一哩閘已勝出，故不再騎，因而被黃石最後趕得接近、其實此賽確有餘未盡，故此黃石不止高一皮。

下季必能在第三班勝長途，但升第二班後，則須屬第二級馬，與高班馬經紀有利，週同場無足够第二班水準之馬，始有機會。

小巴商會決定上書英廷

反對扣留車輛

【本報訊】小型巴士商會將上書英廷，反對港府最近在憲報公佈之修改道路交通則例。

據聯營小巴人士的意見指出：該項修訂的交通則例完全是針對小巴而訂立，這將嚴重打擊小巴的業務。

小巴商會會員對新例均極感不滿，昨日該會召開會議，在會議中決定上書英女皇或首相威爾遜，表示反對臨時小巴士的新例。

該商會發言人謂：小型巴士初擬罷駛以示抗議，但能駛於事無補，因香港政府不會因小型巴士罷駛而改變其主張。

押小巴法案，將由律政司在一日內提出三讀，希望迅速通過，以便對小巴採取堅強管制行動。

由於Ｉ扶察司李比爾士與二名法官組成的合議庭宣判小巴司機劉炳反對裁判司判其車輛坐監上訴得直，交通部立即釋放所有被拘留的小巴，政府方面爲着使小巴「坐監」再度合法化，於是採取步驟修訂法例。

【又訊】在下週三舉行的立法局會議中，扣

專供移植器官之用

瑪利醫院改裝病房

特在六樓撥出一間可容四名病人

【本報訊】瑪利醫院已動工將一個病房裝修，改為專供器官移植組之用。醫務衛生處發言人稱：目前無特別病房供接受移植器官病人之用。通常祇住私家房，以與其他病人隔離。

現時，在醫院之六樓撥一房與該組專用，可容四名病人。

新安排將使隔離移植器官之病人更方便，因此有冷氣之病房位於化驗室之隔，新病房可於月底使用。

市場漫步

卜算子

銀行半年結順利

出口押滙暢旺反映產銷良好

存欵放欵增加合乎正常水平

香港中西銀行今年半年結的工作已進入高潮，由於今年上半年香港經濟繼續繁榮，工商各業大致發好，銀行半年結的工作進行極為順利，業內頭寸並未有進一步抽緊，事實上，各有關客戶已經及早準備，銀行方面不必在半年結前催促辦理收帳。

據銀行界人士指出：今年香港各中西銀行的半年結工作，一般進行比去年同期更為順利，主要原因當然是香港經濟繁榮，工商業大致穩好，但主要原因是工商業有關客戶上，各有關客戶的貸款透支一切正常。

尚有另一些特殊因素，就是今年上半年股票上市的工商企業機構，已經獲得很大的資金週轉，對於銀行透支貸欵相應減少，這亦是造成今年的半年結工作特別順利。

以目前的進出口押滙業務而言，入口押滙業務比較閒靜一些，主要原因是香港各行業入口商近來向歐美日本及其他海外地區訂購貨品暫時減少，無論糧食、日用品、消費性貨品、工業用原料、機器、建築材料等，向銀行開出信用證都比較上月間轉靜，這是每年六月份都有此現象。但出口押滙業務仍然暢旺，港產品對遠洋及近洋各碼付運仍然頻繁，除了押滙出口之外，亦陸續收到海外客商開來的信用證，反映今年香港工業在季中產銷大勢仍然良好。

說到銀行的存欵及放款，今年六月份當然比去年同期有增加，這從港府近日發表的最新統計數字，可知其梗概。據統計報告：截至四月底為止，全港各中西銀行存欵總額一百三十二億六千九百萬元，比較三月底增加二億七千二百萬元，增加率為百分之二點○九。預料六月底存欵總額可達一百三十八億元。以四月底各類存欵而言，活期存欵估三十九億三千二百萬元，比較三月底增加九千七百萬元，即增加百分之二點五。定期存欵估五十七億三千六百萬元，比較三月底增加九千九百萬元，即增加百分之一點七。儲蓄存欵估三十六億零一百萬元，比較三月底增加七千七百萬元，即增加百分之二點一。

對工商業的貸欵透支，今年四月底共為八十四億二千七百萬元，比較三月底增加一億三千一百萬元，即增加百分之一點五。預料六月底對工商業的貸欵透支可達八十七億六千三百萬元，足見銀行對工商業支持力仍在繼續增加中，但以地產、建築、股票透支貸欵最為顯著。

至於存放在海外同業套息的資金，截至四月底止，共為六十二億一千三百萬元，比較三月底增加二億二千六百萬元，即增加百分之三點七。但預料六月底各銀行存放在海外套息的資金將會呈減少，因為最近從海外調返的資金轉多。

銀行對工商業貸欵透支佔總存欵百分之六十三點五，這是正常的水平。由於今年半年結前各銀行並未有收縮授信，半年結後銀行對工商業的透支貸欵亦不會迅速增加。由於存欵的增加率與放欵的增加率轉緩，這是香港經濟及工商業發展的

每月新歌出版

「每月新歌」第一册出版後，歌迷搶購，銷路奇佳，第二册業已出版，本期封面紅歌星蔡倩雯，崔萍三星合照。專文介紹寄山、林美鏡，選曲最新，並增刊「添福添壽」全部插曲；電影「新不了情」、「當你離家時」插曲齊全，湘濤出版社出版，德輔道中一五一號環球大廈五零一室，電話：H二三二八○○，各大報攤均有代售。

日航珍寶式客機月初在東京降落

【本報訊】日本航空公司之波音七四七型航機，本月一日首次在東京國際機場着陸。日航並將於七月一日起，用波音機際來往太平洋西兩岸。於本月一日在東京國際機場作首次着陸之波音七四七型航機，是日航向美國之波音公司訂購之第二架，而第一架會在美國華盛頓作訓練機師之用，並於本月七日在東京國際機場着陸，第三架將於本月底飛抵日本。第一架飛抵東京之波音七四七型航機，是於五月二十八日由六位有經驗的機師輪流駕駛離西雅圖飛往洛杉磯及檀香山，作着陸訓練後再飛往東京的。於該日下午一個鐘的十億日元之七四七飛機庫同時啟用。該飛機庫長八十八公尺，寬七十八公尺，高二十六公呎，機庫內並有一個用來運飛機機器之升降機。日航除已現有之兩架七四七型航機外，已再多訂七架，並計劃在五年內再至十五架。

道聲人人叢書 南天書業代理

香港道聲出版社出版，由顏路裔主編之「道聲人人叢書」全套廿冊，現已出齊。據稱：該書曾四十開袖珍本，封面設計新穎美觀，內文道林紙精印，每本約五萬言，逐冊出版已銷途七萬套，全套完成後，內容廣泛，科技文史，包羅萬有，委託南天書業公司總代理發行。地址在灣仔軒尼詩道一零七號，電話七三七三九七，港九各大書店均有代售。

香港 翡翠 娛樂 國都 永華 真光 九龍 李活 荷李活 敦煌 倫敦 金門 黃金 明聲 亞洲

今天五場獻映　今日全線早場絕爆

王羽領銜主演

捲土重來 不同凡响

獨臂刀 稱霸武林 獨臂刀王 雄霸天下

部勇無俠激打巨片 氏猛西義烈門片

欲訂請向票房預定

焦姣 林嘉 田豐 鄭雷 主演 張徹 導演

好戲不厭百回看 看過本片使你回味無窮

翡翠 娛樂 一黃金 荷李活 午夜場映 胡姬花

東城 樂宮 聯邦

東城樂宮 連日絕早滿座 預售三天座券 五場映

鬼才大導演：波蘭斯基

榮獲金獎柏林電影節冠軍影片！

「魔鬼」「冷血」「怪天」「妖一代」「提表作」

ROMAN POLANSKI'S

孤島驚魂 CUL-DE-SAC

法蘭歌多麗 積麥高倫 唐奴柏拉辛 芝桂蓮比雪

「魔宮驚艷」女主角「飛渡關山」、「天倫捉妖」「冷血有限」巨星 「龍虎榜」性格巨星 「渾身是膽」「九霄驚魂」女主角 四大天王巨星領銜主演

思培羅影片（香港）有限公司發行

天下第一奇片！

胡男女 天帝姦 黑夜 落水 推老漢 車流 伯父 自戴 讓藥

IMPERIAL PICTURES

唔！真好味！

瑞士 家樂牌 雞精

主婦廚師們當你煲湯時放入家樂牌湯便更美味無比既方便又富營養飲後永無口渴之弊確是入廚必備之珍品。

美國菓米產品有限公司 太子行大厦1908-9室 電話H230061-5

小林儷 偉小。下 德蓮麗 左姐大影左君姐 華愛影

實在不應傾你」「大賓……」「大聲點說關係，用最低的聲音說，「即使她最有錢，你也不能娶這東一國之樂？」小李說：「她聽不到

靚仔導遊 收入唔錯

決定去飢 之職員?」

現在香港之遊客，可以分爲兩種，其中之一乃做生意者，呢班人大把錢，但係眉精眼企，想搵佢地的錢，都幾

◀反求盲人　香山亞黃

◀租屋條件　（陳培）

生趣

逢星期日、二、四刊出　第二二一一期

香港地
本港犯罪案件　青年佔幾半數

丁

雖然說是香港的青年犯罪數字，比起世界各地來說，數字是低的，但已發展到不容忽視的程度，最近本港的司法首長建議恢復笞刑，實在是有必要的，因為據有關的統計數字顯示，太平山下的犯罪案件，青年佔百分之四十。

無可否認的是現在的一般少年，比過十年前的青年，兇狠得多，動輒講打講殺，自己亦不知道生命的寶貴，試看近數月來，新區及鬧市，頻頻發生飛仔打鬥事件，有糾紛尋仇，亦有面對警察拒捕行兇，所作所為，令人咋舌，今年五月一日以來，已有六個飛仔，因為開片及各種原因，自白送掉性命，香港人口有半數左右是廿一歲青年，似乎被送上法庭的少年與人口比較，佔頗少的百分比，然而按照現時的社會狀態發展下去，亦至堪可慮的。教育的住區的青年，更不知做出甚麼沙膽的行為了。

為甚麼呢？那些飛仔根本是不知天高地厚的傢伙，為了一些小事，就上門尋仇，這些情形，在新區最多，市區亦有，其次在半山區，兩個青年，本在道某街上打了架，勸開了事，但是其中一個知道對方在某號二樓居住，居然單人匹馬「上門找晦氣」，對於成年人，也不怕，是學生身份的，尚且會做出尋仇的行為，似個爛仔，其他沒有受懷疑的青年犯罪是一個社會大問題，更是警方面對的頭痛問題，有許多因素存在，但太平山下的法律對飛仔寬恕，亦是替他們壯膽的其中一個原因。

青年犯罪數字佔全港的犯罪總數字達百分之四十八以上，豈是一個有力的證明，一九六九年押上法庭的刑事案件人犯一萬二千九百六十人，其中約四千人是廿一歲以下的青年。

一九六一年警方初次統計青年犯罪數字，在七千五百宗刑事案中，青年佔二千三百零九宗，而所犯的案件性質，又以現在最為嚴重，動輒拔刀殺人，是常發生的事。

當然，現在常常出來糾紛打架的青年（也可以說是「爛飛仔」）屬於某些「黑社會」的人馬，任由那些哥頭「點」，去做壞事或打架，但是許多是「好食懶飛」之流，自己結黨，週圍去騷擾人，他們的特點是去「惹是生非」，「不怕成年人」，把警察也不看在眼內。

從前，那些做壞事的青年，聽到搜身或拘捕是害怕，現在則準備用武力對抗，充份表現壞人的一副兇惡相。

夏日防中暑

學景

天氣太熱的時候，人身體裡面產生的熱不容易往外放散，存在身體裡面，就容易發生中暑。

中暑有各種各樣的症狀。第一種叫「中暑力竭」。就是說，因為中暑的關係，體力不夠了，疲竭了。人在熱天特別是在有太陽的地方工作過一個時候之後，或者當時不覺得甚麼，可是熱在身體裏面存蓄，經過一定的時間，會忽然覺得不舒服起來：全身發軟，沒有力氣，頭痛，不能工作。有了這種現象，病人應該好好休息，好好治療，如果不加注意，體溫會急激加高，發生危險。

第二種叫「日射病」。這種病來勢非常兇猛，人忽然暈倒，昏迷不醒。它普通的症狀有三個：第一是熱度很高；第二是皮膚乾燥；第三是神經症狀：發生抽搐，和大小便失禁。垂危的時候會有呼吸不均勻的現象，時斷時續，忽大忽小，循環衰弱，心臟擴大，臉發紫，肺部水淤血，甚至於發生肺的水腫。

如果趕緊救治，病人發生日射病之後，可以恢復過來。如果清醒過來之後，隔一會又發生昏迷，那就是很不好的現象了，會有死亡的危險。清醒了的病人，體溫是不會馬上恢復正常的，常常要經過兩三天，才完全退熱。病好之後，往往有很長一個時期，容易起熱，容易頭痛，容易再發生同樣的病。

第三種中暑的現象是胃的症狀特別著明，這一種是慢慢發生的，可以經過好幾天的不舒服：先是精神不安定，睡不好覺，然後就感到惡心，甚至會嘔吐，體溫常常是不很高的。如果經過醫生檢查，會發現肝臟有些腫大。這些症狀往往不大引人注意，可是經過一個禮拜或是十天左右，體溫可以突然增高，心臟可以突然衰竭，死亡的危險是很大的。

第四種中暑的現象是胃腸的症狀都很著明，像害霍亂病一樣。發病很快，上吐下瀉，體溫增高。因為失水的關係，經過半天的時間，眼睛就會陷下去，人就會消瘦得不成樣子。

第五種中暑的現象是肢體的肌肉痙攣。人在很熱天氣勞作，往往會發生這種現象，就是腿肚或是胳膊的肌肉忽然發生痙攣，非常疼痛，難以忍受，也就是一般所說的「轉筋」。疼痛的時間長短是不一定的。這種現象的發生完全是由於出汗太多，因而血液裡面氯化鈉消耗得太多的原故。所以得這種病的人，要馬上供給病人大量的食鹽，每天至少要吃二十克。

防止中暑，應該注意下面幾件事情：第一，天氣太熱的時候，在太陽下面走路，最好是用傘避免直接曬太陽，或是草帽把頭遮蓋起來。第二，旅行的時候，人和人之間的距離要大一些，不至於妨礙體溫的放散。第三，穿的衣服要薄，要寬鬆。第四，要多喝水，幫助熱的蒸發，第五，要吃足夠的鹽，不然的話，汗出得太多的時候，身體裡面的鹽就會不夠用。第六，熱天喝酒，特別容易中暑，所以要避免。便秘的時候，特別容易中暑，也應該注意。第七，體力勞作之後，感覺太熱的時候，可以用冷水來擦身。洗澡是很能幫助體溫放散的。所以夏天應該多多洗澡。

右：李漢興君與唐芬婷小姐新婚儷影。

左：香港節小姐關文慧與林大成君新婚儷影。

左下：林大偉君與胡秀霞小姐新婚儷影。

下：司徒愛德華君與司徒蓮愛小姐新婚儷影。

俞位立君與陳青小姐新婚儷影。

養生之道
霍亂驗方與預防

任卓琪

前文所介紹霍亂驗方，以篇幅所限，未能包括適用諸症，茲再補述如下：

如因溫病轉為霍亂，腹不痛而肢冷脈伏，或肢不冷而口渴苔黃，小便停閉，神志煩躁者，可用「黃芩定亂湯」。

用方：黃芩，焦梔子，香豉，原蠶砂，橘紅，製半夏，川連，蒲公英，鮮竹茹，泡吳萸。（清水二碗，最好陰陽各一，煎存一碗溫服。）轉筋者加入生苡仁八錢，加入木瓜三錢，絲瓜絡三錢；濕盛者，加入連翹，茵陳各三錢。

霍亂轉筋，肢冷而感腹痛，口渴煩躁，陷脈伏者，宜用「蠶矢湯」。

方用：晚蠶砂、生苡仁、大豆黃卷、陳木瓜、川連、製半夏、黃芩、通草、焦梔、泡吳萸。（陰陽水蒸溫服）

治瘴氣霍亂症狀，足冷脈伏，抽筋囊縮，瘟癘時疫，宜用「八寶紅靈丹」。

方用：硃砂、牙硝、明雄黃、蓬砂、礞石、梅冰片、當門子、飛赤金。上藥八味，在淨室中各研至極細，後再研勻，瓷瓶藏之，以蠟封口，勿洩氣，每服一分，涼開水送下，小兒減半，以絳佩帶身上，可辟疫氣。

畜穢挾溫，霍亂吐下，胃脘痞滿煩渴，苔色白膩，惡寒肢冷者，宜用「燃照湯」。（清水煎服）

方用：飛滑石、香豉、焦梔、黃芩、省頭草、製厚朴、製半夏。上藥水蒸去渣，研入白蔻仁八分，溫服。

如苔膩而厚濁者，去白蔻仁，加草果一錢。

霍亂濁救，但餘熱未清，身熱口渴，及餘熱內蘊，身冷脈沉，湯藥不下而發呃逆者，宜用「駕輕湯」。

方用：鮮竹葉、生扁豆、香豉、石斛、枇杷葉、橘紅、陳木瓜、焦梔（清水煎服）。

乾霍亂症（俗名絞腸痧），症見欲吐不吐，欲瀉不瀉，煩躁悶亂，腹中攪痛，六脈細沉微伏，臉色蒼白，[illegible]如逆，四肢厥冷，冒汗如雨，多由於宿食與寒氣相搏結，鬱極不發，以致陰陽痞隔所成，應先去其宿食，急用「燒鹽方」探吐，俟吐出後，隨服「太乙玉樞丹」。

燒鹽方：以食鹽五錢放菜刀口上燒紅，用童便一碗，將燒鹽放入，乘熱灌飲，以指探吐。

太乙玉樞丹（即紫金錠）：麝香、硃砂、雄黃、大戟、千金子、五倍子、山慈菇。上藥研末錠，輕症服五分，重症一錢，涼開水送下，孕婦忌服，又不可與甘草藥味同進。

又治乾霍亂可用「原朴湯」。

方用：厚朴、高良薑、朴硝、枳殼、檳榔、大黃。（清水煎服）

預防霍亂的方法，可分為：㈠注射防霍亂疫苗；㈡健全消化機能；㈢注意飲食衛生三大端。

預防霍亂的注射，多為一次注射兩CC，適當分兩次注射，但每次注射一CC，後一種方法反應比較少，注射完畢後，經過六日便產生免疫力，有六個月的效能。但如高血壓，孕婦，心臟病，腎病及風濕症，而其病狀嚴重者，不宜注射。注射後，仍不能絕對無恙，感染仍有可能，祇是發病情狀較輕而已。

健全消化機能，是預防霍亂最重要的一端，在霍亂流行期，對胃納應特別保持正常，毋使胃納萎不振，要不能使脾胃受損，故不宜多飲冷品，特別是生冷食物，以熱飲熟食為佳，茶水亦祇能保持補充體水，或清淡之肉湯，避免肥膩及難消化食物，或不按時進食都不好，應知胃酸減退，便影響胃酸的殺菌力量，是感染的危機。

飲食衛生是日常注意的課題，應避免不潔，洗清潔，不可生食，食必新鮮，調製過程要絕對符合衛生要求，食物盛器及匙羹杯碗，必經沸水滌過，勿吃街邊零食，家常餸菜之衛生貯藏，不可用手指去拈及食物等，將需嚴格遵行。（〇〇〇）

空手道
攻下部拳捶

空手道系東流三段　陳進虎

在上次已經向大家談過「橫打拳捶」，這次要談的是另一種拳捶的狙擊法，不過這種打法多少有些辣，相信大家在看到本文的題目時已經估計到幾分了，所謂「下部」廣東人稱之為「太公」，也，日本語稱之為「金的」，也，光是看這些名稱就知道那是男人最重要的器官，也是最怕被人狙擊的地方，該處如被人以較沉重的打擊，往往會因此受傷至死的，所以大家在普通的搏鬥中是極不應該使用此種打法的。

「下打拳捶」此一招在許多空手道的拳套中都可以看到，例如：那霸手派的擊碎之形，首里手派的拔砦之形等。

以後如果有可能的話，我會在小小篇幅中，教大家一些較簡單的拳套。「下打拳捶」在使用時一定要配合其他招式才能擊中敵人，發出前先要將拳捶收後，使到有更大的沖勁，發出時，拳緣部份向出或向側面，總之拳緣部份是要對着攻擊的目標，再用力揮發出，當擊中目標之後，要立刻收手，才不為敵人所乘。

雖然在空手道的招式中有此一招，但在道場內的自由搏擊練習中，我是嚴禁學生使用出來的，怕的是誤傷了對手，造成了不愉快的意外，如果學生偶然使用出來誤傷了對方，即使是對方不因此而受傷，我也會嚴厲地處罰他的，可能是罰他洗地等清潔工作。

附圖是「下打拳捶」的使用示範圖，上圖：乙方冲步前屈立馬，並揚起拳頭由上向下地攻擊甲方的頭頂，甲方則以前屈立入乙方的腳步，左手緊握拳頭以上受步將乙方的來拳格住，另一邊右手即朝着乙方的下部捶擊，如果是真的打下去的話，乙方是一定受不了的，非進醫院不可，所以希望讀者們非不得已時不要使用於人身上。（完）

小幽默

小李剛剛與一位富有的寡婦結婚，他的朋友大黃來拜訪他。「我實在不瞭解你，」大黃用最低的聲音說，「即使她最有錢，你也不能娶這樣一個又醜又老，連牙齒都掉光了的……」

「大聲點沒關係，」小李說：「她聽不到」。

漫畫節目

林重傑

「老闆今日面色咁好，想加薪大概冇乜問題咯！」

香港古
香港的機場

水生

香港是世界著名的大都市，也是歐亞交通主要孔道，無論在天空和海上的交通也佔有重要地位，加上，近年來本港工商業發達，前來香港的旅客很多，旅遊事業日漸繁榮。因此，香港的航空事業發達甚速，本港的航空綫遍及世界各國各大都市，並且，各航空公司都有定期班次的飛機航行。

說到香港的航空事業發達，就要說說香港的機場，香港的機場有三個，在新界石崗的機場是專供軍用的，在新界沙田的機場是訓練飛行駛用的，早已不用多年了。在假期有許多遊客在沙田機場踏單車，現已不能踏單車，因政府發展沙田成為衛星城市，在兩個多月前，沙田飛機場現已進行填坭測的工程了。另一個就是在九龍灣畔的啟德機場。

啟德機場舊地，昔日原是私人產業，自一九一八年開闢後，曾經多次進行填海擴建，最大規模的一次是在一九五五年。當時，是為了要配合世界航空事業的發展，因而擴建的。

現在的啟德機場是遠東最大機場之一，跑道長達八千三百五十呎，闊二百呎，可供巨型高速噴射飛機升降，各國來往本港之客機，縱使八千多呎長之啟德機場跑道延長至一萬一百三十呎，亦不能按額滿載乘客，貨物與燃料起飛。但，如果跑道延長，則類如波音七四七等巨機，起飛時所減少之載量，自然有可能比現時為少。飛機起降時是不須減少載量，須視乎許多因素，如天氣情況，風力與風向等而定的。關於延長跑道目前之計劃，延長工程臨於一九七二年底完成。現時，啟德機場跑道之長度有限，引致航空公司之抱怨，彼等中訴一方面須繳付滿額之降落費，而又不能滿載客貨起飛。故此，國際空航協會委員會已向港府建議，要求啟德機場起飛時之減少載量，與重新檢討所收降落費之辦法。據民航界表示：例如波音七〇七機，載量原為三十五萬磅，但在啟德機場起降時，夏天減為二十八萬五千磅，冬天則為三十九萬五千磅，但繳費則全依最高額計，則更為不公。

啟德機場為便利夜航，安裝了適當的燈光和各種夜航設備，裝置最新發明的播霧器，可把濃霧驅散。在機場內的客運大廈，是專為旅遊而建，除供機場和各航空公司辦事處外，還設有餐廳，酒吧，郵電局，商店等，對旅客甚為方便。

香港的航空事業，大都以客運為主，貨運因運費昂貴，以大小包裹和貴重物件居多，須由飛機運送的郵件，數量亦甚大。

老差　木叔
靚仔導遊　收入唔錯

決定去凱越，則且較近，但係蔡仔曰：「不如我地行幾步，去半島飲咖啡如何？」我答曰：「隨便你去邊，我一樣贊成，老細話事也。」

沿彌敦道行，車水馬龍，有人話尖沙咀晚上似外國，唯一不似者，就係人。因為人太多矣，你推我擁，日日都如出會一樣。我又見到有幾個長頭髮不事修飾之男仔，其實我亦唔知佢地到底是男是女，行過。我想起蔡仔寫字樓個條靚仔，問曰：「蔡仔，我走咗出來先問你，係你寫字樓，你問佢今日有冇機到之靚仔，係唔係你之職員？」

蔡仔曰：「係，而且佢係紅員添。但係有牌導遊，不過佢每日所搵之佣，比任何人多也。」

此事奇矣，倘若我來香港做遊客，必定唔會請佢，見到佢都唔開胃。我照直同蔡仔講，老友鬼鬼，有乜計者。蔡仔曰：「咁你就錯矣，老矣老矣，不但年老，而且思想老，不合潮流。搵呢種人導遊者亦大有其人，我開旅遊社，標明乜都有者，要飛仔有飛仔，要靚女有靚女，要識法文，要識日文者亦有。唔係你木叔以為我開間旅遊社，好嘆世界乎？好多嘢要攪，成日要甩掉頭者也。」

我問曰：「然則個條靚仔撈乜嘢？」

蔡仔答曰：「佢撈之辦法多矣，現在香港之遊客，可以分為兩種，其中之一乃做生意者，呢班人大把錢，但係眉精眼企，想搵佢地的錢，都幾艱難。至於日本遊客，使錢好疏爽者。然而呢班遊客，來到香港，我間旅遊社做唔到，必須要有日本人之關係者，方能做得到。因此日本職員就紅矣，想搵一個日本職員，最少要俾佢二三千蚊薪水，而且重未計佣。最後之一班遊客，就係你所謂個條靚仔所做之生意矣。」我問曰：「邊班遊客？」蔡仔曰：「呢班遊客係來自美國者。」

我插咀曰：「又話美國遊客，精打細算，實乜都有個預算，並非容易搵佢地老襯者。你現在又話好撈，豈非自相矛盾乎？」蔡仔曰：「非也。我問旅遊社只收一筆介紹費，不過佢條靚仔個人之收入就唔錯矣。」（〇〇〇）

集郵談薈
意大利世界盃足球賽郵票

博文

第二屆世界盃足球賽於一九三四年在意大利舉行，這給好愛作誇大宣傳的意大利首相也是大獨裁者墨索里尼一個宣傳機會，他下令發出一大套紀念郵票，共有三十種之多，圖案除有描寫與足球作比賽之外，更有描寫在羅馬杜倫與貝洛拿的新式的足球場，表示意大利在建設方面的進步，在航空郵票更有描寫意大利所有的各種新式飛機，表示意大利對航空的注意與設備。

意大利本國在一九三四年五月發出普通紀念郵票五種，二十仙，二十五仙，五十仙，一利拉二十五仙，五利拉，十利拉加二．五利拉，圖案分別描寫守門員躍起接球，兩個球員爭球，守門員與對方球員爭球。又發出航空紀念郵票四種，五十仙，七十五仙，五利拉加二，五十利拉，十利拉加五利拉，所加的資金撥充球賽經費，圖案分別描寫飛機與足球場，球員踢球，上有飛機，飛機與足球場鳥瞰，飛機與足球場。

意大利在一九三四年六月又將上述的九種郵票，加印上「ISOLE ITALIANE DELL EGEO」字樣，在意屬愛琴島使用。

在同年六月，意大利又發出意屬殖民地所用的紀念郵票，普通的五種，十仙，五十仙，一．二五利拉，五利拉，十利拉，圖案分別描寫射入球在球門內，球員戲球，又發出航空紀念郵票七種，五十仙，七十五仙，五利拉，十利拉，十五利拉，二十五利拉與五十利拉。圖案分別描寫飛機與足球，守門員接球，飛機與足球。這套航空郵票，祇發出二萬套，在現今是頗難得，價錢昂貴，因世界盃足球賽紀念郵票為集郵人士愛好收藏，他們多追尋所有出過者。

墨索里尼更鼓勵意大利各代表球員，答應在得到冠軍之後，各人可得鉅額獎金，在重賞之下，他們果然開得勝利，同時在天時與地利方面對他們都有幫助。在決賽中戰勝捷克。

意大利開各主辦國的先河，發出第一種紀念世界盃足球賽的郵票。據說當他們獲得第二屆的冠軍後，本想發出勝利紀念郵票，但後因事沒有發出。

第三屆世界盃足球賽於一九三八年在法國舉行，報名者共三十六國，但出場比賽祇有二十七國，在決賽中，意大利以四對二擊敗匈牙利，蟬聯冠軍，後來因為第二次世界大戰，直到一九五零年才恢復舉行比賽，因此意大利連續保有那隻世界盃前後十六年之久。到今意大利人尚強調說，假如不是因發生戰爭，能夠繼續比賽，意大利當能連續贏得那隻金盃三次，而永遠歸他們所有呢！那一個國家能夠棋高一着，最先達到前後獲得那隻世界盃三次呢？那個幸運的國家也將會發出郵票來慶祝和紀念的。

養熱帶魚淺談

沙岡

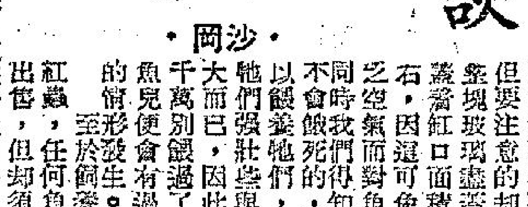

相信很多人都會有養魚的習慣，特別是於這夏日天時，閒時靜坐欣賞一兩缸熱帶魚，確是別有一番情趣的。

養熱帶魚當然首先應注意的是水，自來水裡面含有氯氣，所以新鮮的自來水千萬不可注入魚缸裡，在要用時，應該先把自來水盛於其他盆中待隔了一天後才可作養魚用。至於井水，其含礦物質太多，是不大適宜作養魚用的。魚缸換水方面，則以更換三份之一為最適合，但較大型的魚缸，因有打氣的設備，故此不須頻頻換水也沒多大關係。並如在天寒時換水，得先將那準備用作注入的清水先晒一晒，或是在爐上烤一烤，以免新水注入時水溫太低而對魚兒有所影響。

魚缸注水過久，必然會長出青苔來，青苔對魚兒來說是有益無害的。問題祇是玻璃會因而變得模糊一點，有礙觀賞而已。當然，遇到青苔堆積太厚時，洗洗魚缸固然之是好，但如懶於清洗的話，則也可用兩枝竹子夾着一塊海綿，將之伸進缸內順着玻璃上下洗擦，玻璃就會明徹的了。同時，如果魚缸裡有像孔雀，紅箭般一類愛跳躍的魚兒時，則應在缸口蓋上一塊玻璃或是鋼絲網，以免於一夜之間，魚兒都跳出了魚缸而乾死在地上；但要注意的卻是不能將整塊玻璃盡蓋上，祇能蓋著缸口面積三份二左右，因這可免得缸裡缺乏空氣而對魚兒不利。同時我們得知道，魚是不會餓死的，我們之所以餵養牠們，乃是希望牠們強壯些與及迅速長大而已，因此務須記着千萬別餵過了量，否則魚兒便會有過飽而漲死的情形發生。至於飼養魚兒用的紅蟲，任何魚店裡都有出售，但卻須於買回來之後，放在清水中好好冲洗一番，否則寄生菌隨着魚兒而來，是很容易會使到整缸魚全軍覆沒的。

▼開眼界

黃帝孫

▲成個軟晒！

樂仕

現形記

◀友求盲人

香山亞黃

◀端午節四題

生力

◀租屋條件

（陳培）

明聲　亞洲　映　獨臂刀王　雄霸天下　稱霸武林　張徹 導演　RETURN OF THE ONE-ARMED SWORDSMAN

以此為姓，極為有趣　杯葛事件的開始

·漢松·

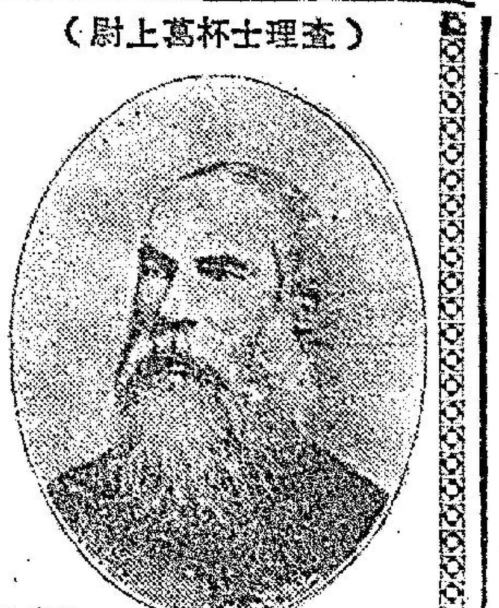
（查理士杯葛上尉）

在報章上我們不時看到「杯葛」兩個字，這是由英文「BOYCOTT」的譯音，解法是「抵制」。原文「杯葛」又出自一個英國人的姓氏，這個英文字在字典上出現也不過七八十年。

查理士杯葛乃愛爾蘭人，父親是一個牧師，杯葛曾在英國軍隊中服務，軍陸是上尉，故後來他仍叫做杯葛上尉，當他退役後曾務農為業，娶妻不多二十年，後來受聘於在愛爾蘭馬育區擁有二千畝地的地主伊尼勳爵，做他的產管理員，負責向佃戶收租與照料勳爵本人的大農場，杯葛上尉因屬軍人出身，所以他做事很認真和嚴格，他未能受由他所管的工人所喜歡，又適逢伊尼勳爵當錢很緊，他要杯葛上尉一到期就要向佃戶收租，不能有欠，否則將地另租與別人，因此杯葛上尉當時是不受歡迎的人物。

從來有一個愛爾蘭人米高戴維特對當有的地主不斷壓迫貧苦的佃戶，當不過限，乃組織一個地產會，來審定和調整認為不合理的租金和條例等。在一八七九年那個會更得愛爾蘭國會領袖巴尼爾的大力支持，力量擴大，在那年冬季，愛爾蘭發生飢荒，農人多要靠外間的救濟，由於租金的問題，地主跟佃戶更多爭執發生，甚至有毆打或謀殺事件發生，巴尼爾便有發表支持佃戶作反抗的演說，在一八八零年九月，杯葛上尉因向他的佃戶催繳租金不遂，就派出人想去驅逐其中四個佃戶遷出，誰知執行者被人投石擊傷，狼狽逃返向杯葛上尉報告，杯葛上尉就立即想騎馬到警局求助，但遍惡他的馬伕經已不告而離職，這是第一個抵制他的表示。在同月二十日，有一羣農人走到杯葛上尉的門前高聲疾呼，命令杯葛上尉的所有僱員都要離開，他們都照行，結果在整間屋子和大農場祇剩回杯葛上尉和他的妻子，又因由人主持的抵制辦法安排，郵差不代杯葛上尉派信，鐵匠不代他釘馬甲鐵，糧食店不售東西給杯葛夫婦，這使到他們完全孤立，無法可想，樣樣都要自己做。

在愛爾蘭北部的人有餘款資助杯葛上尉或願義務幫助他進行各種工作。各地新聞記者多到馬育區訪問，以看實況，愛爾蘭新聞記者李德柏到巴靈路比城訪問擁護抵制運動的奧馬利神父，他們就想出新的英文活字「TO BOYCOTT」「杯葛」，杯葛的趨勢逐變成不可收拾，愛爾蘭政府急想到解決的辦法，想派出一百名軍人幫助杯葛上尉到農場收割和保護，但杯葛上尉恐怕會惹起大的衝突，同時軍人又不善於操農人的工作，同時對照料和安置他們也是一個大問題，他認為若然得到二十個農工的幫助，收割時可以解決。在十一月十三日，有五十個大漢浩浩蕩蕩來到馬育區，他們都是義務來幫助的工人，由一大隊武裝軍人保護着同來，杯葛上尉就要僱那五十個去相助的人，軍隊則在田園中搭起營幕，正不出杯葛上尉所料，但他無能為力去阻止，那些軍人代去種在路上的新聞做然料。適遇天氣惡劣，工作效能大受影響，但畢竟也算完成，但相比之下，真是得不償失，大不化算。當去幫助的農工和軍隊離開時，與馬利神父領先，他不斷揶揄他的雨傘，好像很得意，因為杯葛已表示出乃對抗被壓迫最好的辦法。

杯葛上尉在事後認為不便再留在馬育區，雖然他並沒有顧慮到他本人或他的妻子會受到人的傷害，他就帶他的妻子乘船到倫敦，傳說他曾向英首相萬德斯要求賠償，但在後來杯葛上尉的故事得到新的回轉，在一八八一年十月，隔他離開馬育區後十個月，他再返回那裡，看來是很奇怪，他沒有再受到當地人的敵對或歧視，相反他頗受人的敬重。

（義務幫助杯葛上尉收割的人由軍隊保護）

人生中的奇異疾病　你是否患色情狂症

·加力·

很多年來我很想去見見馬迪夫醫生，希望他能夠替我解決我心底的煩惱，但每次我想去見他的時候，我總是提不起勇氣。到了最後，我終於立下了最大的決心和鼓起最大的勇氣，走進了馬迪夫醫生醫務所去。

當我見到馬醫生時，我覺得很緊張而又難於啓齒。在緊張的情緒下，我終於口吃吃的說：「醫生，我非常害怕，我害怕我自己患了色情狂病，會不會呢？」

馬醫生回答說：「有甚麼令你想起患了色情狂病呢？」

這時我便將我的一切對馬醫生說明，在四年前我和堅尼結婚，婚後第一年感到非常之快樂，在性愛方面，行為更甚。第二年我懷了孕，生下一個女孩子，堅尼和我對她都非常痛愛。為了照顧女兒，我辭去了職業，放棄出外工作，專心全意料理家務及照顧女兒。起初我覺得家庭生活十分無聊，但漸漸便沒有了，因為女兒太過可愛，見了她便忘卻一切煩惱。女兒到一歲的時候，堅尼升了職，待遇亦隨之而提高，他覺得非常興奮，他很得意的對我說：「以後我們可以多些去夜街。」

從這時開始，我和堅尼經常都出外，同時因為堅尼的升級，我們都時常被邀請參加不少約會。表面上看來是相當快活，但實際上，這是我向下走的開始。在很多派對當中，我和堅尼都很自然地分開和其他人玩，當我發現自己被其他男人包圍時，我覺得很驚異，但又討做，因為一個接近三十歲的女人仍然能夠吸引這麼多的男人呢！

繼續對馬醫生說下去：「那時，事情開始逐漸變壞。一個非常英俊的男子，他的風度與俊俏使我着了迷，被他吸引了。一方面我試圖避開他但另一方面我卻無法擺脫他的吸引，他跟我進餐，但終於我推却了他的邀請，再次走回堅尼身邊去。」

「但是我不能放棄需要別的男人的希望」，堅尼而且又笑我，說像我這樣大年紀的女人，居然還有這麼多男人向我調情，他說這話時，還大聲發笑。但是我並不感覺可笑，反而我開始憎恨自己。我漸漸被更多其他男人吸引，而我所遇到的都離不開性愛關係。我知道這是很危險的，長此與丈夫間的性愛逐漸失去了興趣，我知道一定有點不正常，同時我亦曾經聽過女子色情狂病，所以我担心我患上了這種病症呢！「我應該怎樣做呢？」我很失望地問：「如果我不小心的話我怕會破壞我與堅尼的婚姻。」

馬醫生笑說：「女子色情狂症用在這裏是有點不正當，事實上女子色情狂病是很難解釋的，但是我不以為妳染上這種病呢！」

馬醫生認為當一些女子發覺她們很難對丈夫忠實時，她們很可能有點神經不正常，因此她們性的發展會被阻止。在醫學上來說，長親為性是不道德的事情，子女便會有以上的情形發生，她們的自然性慾有一個很大的不合禮法危險標誌，在婚前她們對性感覺很刺激，但當她們結了婚以後，她們認為性行為是沒有什麼不合禮法，同時又覺得性行為是很普通的事，所以她們接受不合禮法的引誘。

這意思我明白，因為我父母是很古板而又嚴肅的人，他們從不向我說過人生的事實，我祇有從同學間處聽來。所以性慾對我來說像是禁果一樣的誘惑。

馬醫生繼續向我解釋，他說有一類婦人通常被稱為女子色情狂病患者，多數婦科醫生認為她們祇不過是患了嚴重的精神病而已，她們性慾特強，沒有法子可以滿足，性行為便屢屢失敗，尤其在更年期前後更為顯著。

馬醫生很肯定的証實我並非染女子色情狂病，他勸我不要太過憂慮，應多找些娛樂，同時盡量避免飲酒，因為飲酒會使人失去控制自己的能力。他說如果我仍然有不安，他會推薦我去一個心理醫生處治療。

最後我決定聽馬醫生的話去見心理治療醫生，我沒有告訴堅尼，我應該將事情告訴堅尼或者心理治療醫生認為適當的時候，我相信無論如何我不會將性慾看成一件可怕的事去對待我的女兒，希望她長大後會有更好的表現。

謠言與闢謠

·王凝·

管閒事是人的劣根性之一。因此，工作以至生活圈子中，任何風吹草動的小事，就會成為人們「關注」的目標。可惡的謠言，也就由此而起。

工作在比較大的機構，下面的謠言總乎不能免：「小張跟珍娜的常常約會。」甚至「看來他們已經有了關係。」「甲這次向公司請假，聽說是為了一份好差事，要騎牛搵馬。」「老李經手買的東西都報大數，在賣主那邊弄了不少回佣。」「聽說阿方經濟情況很差，常常開空頭支票。」

諸如此類有關錢銀女人與工作上的謠言，常常使你困擾。這些謠言，上級如果直截的問你，你還有機會擺出事實去答辯；但謠言祇是這樣流傳開去，就教你防不勝防。

牽涉在謠言的漩渦中，你不知甚麼時候會成為受害者之列。在這社會攝食，就得技巧的避開這種無形傷害。

處之泰然是辦法之一。有道是謠言止於智者。如果你不亟亟闢謠，謠言可能就風消雲散。一些無聊的謠言，你沒有技巧的反駁，說不定授人以柄，正中對方下懷。

大凡造謠的人，每每留意對方反應如何，以對方反應強烈而更樂於傳開。祇要你淡然置之，對方的興趣大減。而其他的人也因此不起勁。於是，就再不成為人們的話題。

一個阿Q思想：「我已成受人注目，招人妒忌，以至有謠言發生了。」這表示你「行」！對謠言也有不攻自破的作用！

男女之間

·夏綠蒂·

四十八：長腿女郎

她的答覆是：「到底是甚麼味道，因為事隔太久，我實在是已經不記得了。」

後來，她也許是怕我會厭棄她，因此，她又是再三表示，像這樣的事情，她祇是做過了一次。

不過，在我看來，她不論是做過一次也好，做過十次也好，到頭來，她總是一個應召女郎。

可是，我再想到我自己呢，老實說，我的情形，也不見得會比她好到那裡去。

既然如此，我又何必顧慮呢，在這種奇妙的心理下，我又是曾經對自己說：你還是乾乾脆脆與她結了婚的好。

實際上，看起來，她倒是一個非常不錯的女人，她的一切作風，都是那樣令人感到滿意，如果認真一點來看，她倒是真的有點像深閨的女明星。

再下去，我又想到我與她正式結了婚，將她帶了回家的情形，爸爸與媽媽對於她的出身不太清楚，開始的時候，一定是會非常的滿意，尤其是她的那雙修長的腿，更會使他們看了，大為讚賞。

他們可能會對我說：「阿Ｘ斯，你真是一個了不起的人，你會得到這樣一個美麗的長腿女郎做妻子。」

當我又繼續想下去的時候，我又會感覺到我在閨房之中，會有說不盡的幸福，比方說，她的作風，一向是非常的大膽，別的女子在洗澡的時候，是可能會把浴室的門，緊緊的關上，然而，她的情形，却可能是完全不同，她會讓那道浴室的門開着，當我回家的時候，祇要將門推開，便可以看到她在浴室裡面的一幅美女出浴圖。

當然，我這裡所說的，都是美好的一面，實際上，除了這好的一面外，還有比較壞的一面，比方說，天底下的事情，不可能會永遠保持秘密的，尤其是那些罪歐在外面混的朋友，當他們知道了她的出身，他們便又會對她的所做所為的事情，在我的背後，低聲譏大聲笑的。

當我一旦想到這種地方的時候，我的全身的血液，可能會完全冷下來了。

有的朋友更會對我說：「喂！不是我說你，如果你是與這樣的女子結婚，將來你一輩子都會心神不寧的。」

人就是這樣的動物，對於一件事情，除非不想，如果是每一件事情，都是多去想一想的話，到頭來許多事情，都會沒有勇氣幹的，就以我與她的情形來說吧，我雖然是愛她，但是卻沒有勇氣與她正式結婚。

蓬·花·筒　黑房變戲法　鞋尖露馬腳

·紫雲·

第二次世界大戰結束後，捷克成為蘇俄的附庸國，一切唯蘇俄馬首是瞻。一九六八年，捷克全境出現自由運動，卒使久任該國共黨第一書記的諾市特尼倒台，改由該國史洛伐克邦人杜貝克繼任其職。杜氏當時宣佈，打算使共黨政制民主化。同年三月廿二日，諾市特尼還辭去捷克總統職位，由曾在第二次世界大戰期間抵抗納粹德軍的名將史科波達繼任。

一九六八年七月，蘇俄和華沙公約另外四個核心簽字國一齊要求捷克停止自由化運動。杜貝克相應不理，蘇俄便和上面所說的另外四個赤色國家（波蘭、東德、匈牙利和保加利亞）在同年八月廿日一齊出兵侵入捷克。其後不久，杜貝克和史科波達一同被捕，解往蘇俄，史氏因為曾在第二次世界大戰期間跟蘇軍併肩作戰，得蘇俄的勛章，致能免遭虐待。杜貝克呢，因為是捷克自由運動的首腦，而遭俄人拳打腳踢，百般凌辱，據說還曾被打過慢性毒針，壽命已經有限。

一九六九年四月十七日，杜貝克被逼辭去捷共第一書記之職，由親俄分子胡薩克接任。其後，杜氏不但被踢出捷共主席團，還喪失了捷共中央委員資格。幾個月前，他被派出任駐土耳其的大使，不久前已被召回捷京布拉格，據說將被整肅，遭受審判的下場。要是杜氏真的就此失去了政治生命而且落得屍骨無存，在手段毒辣的共產國家中，還是絕不出奇的事。

附圖兩幅，可見共產黨人多麼狡猾，為了政治宣傳，而不惜把圖片改頭換面，欺騙大衆。

上圖為捷克官方通訊社，在一年前推出的照片，顯示杜貝克（前排右起第二人）站在史科波達（前排右起第三人，左手牽着兒）右手邊，於布拉克市一座建築物前參加國家的慶典。當時，杜氏還未完全失勢，臉上仍有笑容。

現在，杜氏已被貶得祇是一名派駐小國的大使。蘇俄頭目怕他在捷克仍得人心，不免耿耿於懷。捷克通訊社的主持人知道蘇俄主子的心意，在再次發佈這張圖片時，則齊人進入黑房，就底片暗作手夫，結果，國內中央部位的建築物竟告向右移位，杜貝克則失去了踪影。可是，把上下兩圖比對相看時，則能發現下圖裡面的馬腳，即在下圖裡面，可以見到杜貝克右腳所穿皮鞋的鞋尖，跟早幾年前陶鑄偽造的毛澤東長江游泳照，是騙人的一般貨色。

你知道嗎？　飲多量的水有益嗎？

·韋明·

有一些人說，每天飲多量的開水，會使人安睡，且能有治療或減輕傷風的效力，但據醫學界人士分析，認為此說是靠不住的。因此而相信那些開每日要飲八大玻璃杯的水，才能應付身體所需的怪論。相反地，如飲水過多，會導致失眠，腸痛，消化不良，甚至腳腫。

在酷暑的夏天，人們從烈日下走回來，汗如雨下，如果附有工作的，這是最危險不過的飲，最容易導致感冒，在沙漠走路的人，若渴得半死，好容易找到有水源的地方，如果作過份牛飲，來補償所流的汗，可能會引致暴斃，在非洲沙漠中，就曾發生過好幾宗類似的例証，同時因飲過量的水導致大腸絞痛，超過忍受的程度的例証却比比皆是。

很多人或許會感到奇怪，為何人們渴得半死，立刻飲下大量的水會導致肚痛呢，個中原因是因為從流汗中，人們已把身體大部份的鹽質喪失了，如果只補充水份，而不補充鹽份，便則體內僅有的鹽份，被沖淡，血液內水與鹽平衡的現象達到極端，則身體的組織，便會發生突變。非神經及臟腑所能支持，于是大則致命，小則腸胃劇痛。

有人認為，飲水會把身體內不潔的廢物排洩出去，對皮膚是有益的，但據皮膚專家的研究，却認為過多的水分積存皮下，是致成皮膚病的原因。水份混合有鈣，可以防止壞牙，是可信的，但如果說，要從水吸取身體所需的礦質如鐵、鈣、鉀和鎂等，這就是可笑的，就算因水源或隨流地之不同，而可能含有某種礦質，但醫學家証明，無論那種身體所需的礦質，都不能過量，超過了必要的需要，則多餘的部份，不是被排洩了，便會貯存在體內的某些組織，給這些組織以額外的負担，使它常存着緊張的狀態，久而久之會致成病症，貯存鈣過多，會發生結石，就是一個例。夏季飲冷水，也大有害，因為過冷的水，會使胃裡的血管收縮，使消化機構內形成一個個的結。

小啓

LLF君：關於「法國美酒」一文，乃摘譯自英文雜誌，原來函指出香檳酒發出名地方，謹此致謝。

韋明啓

人情奇　唐人街古董被盜記

——他是一個有名的人物，對於唐人街突然失去了古董，設法調查……（十二）

「我對於他的事情，所知道的也許比你還要多，我知道他是已經失踪了，他的那輛汽車，更是被人發現棄置在路邊，現在他們所想的是，到底是用甚麼方法，來將他從這裡通到別的地方去。」

鄧雅聽了肥周的話，終於冷冷的問道：「好了，你既然是知道了這麼多，現在到這裡來，你的目的又是甚麼？」

「對於這一點，連我自己也不大清楚，不過，我所能夠做到的，祇是想知道這件事情，你知道嗎，對於你的影響，這是一件非常犯法的事情。」

她聽了肥周的話，反而笑了起來，她說：「說良心話，我並沒綁架任何人，如果你想真正瞭解這件事，你最好還是與翁先生直接談談的好，因為，說實在的，他是因為過去做錯了事情，因此，才會有這樣的事情發生，他在另一方面，更是受了外交方面的壓力，以及政治宣傳的影響。」

「可是，那個出口商人的態度，却好像是把這件事情，看成你一手所造成的一般。」

「坦白的告訴你吧，那個出口商人，祇不過是一個傀儡，他對於這件事情所知道的，實在是少而又少，還有，他對於任何事情，是祇知道接受命令，從來不會對任何事情查根問底的。」

「不理你怎麼說，還有一點，你是不能否認的，便是那件古董，一定是偷來的東西。」

「如果你想要到法律問題，我們是同樣的想與你談談法律的問題，你說這件事情，是與法律有關，那麼，我再問你，你所說的法律，到底又是根據甚麼？還有，這件東西是由大陸方面運來的，沒有一個人會知道它的來源，更沒有一個人有權來管這件事。」

「如果照你這樣說，我在這裡的一切，更是如此了，我的一切，更是沒有人能夠來過問的，好了，現在我們不談這個問題，我們要談的是，你今後的動向問題，你又是打算到那裡去？」

「我認為這件事情，你最好是不理，」鄧雅說，「此外，還有一點，你便是關於這件事情，你最好是不要與任何人來討論，明白嗎？」

「照你的態度來看，你仍希望我對於這件事情，是繼續保持緘默嗎？」

「我可以再告訴你，關於這件事情，我的上級倒是頗想與你談談，因此，我想與你同行，同乘這艘小艇，到海外去，到了那裡，再搭上另一艘輪船，前往溫哥華，我們可以在那裡與他交談。」

肥周說：「我明白你的意思，不過，目前最困難的一點，還是與元的事情，我想我的房東，也許會照顧他的。」

·上官寶倫·

「你將會吃一個吉布賽的女人。」

效力納粹，發戰爭財　蒙地卡羅仔

·唐學·

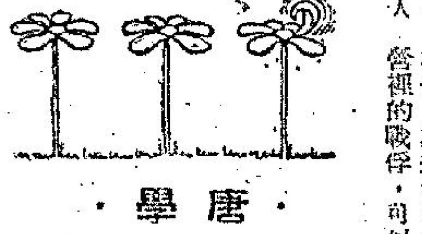

第二次世界大戰爆發的那一年，蒙地卡羅賭場虧了五百萬法郎，但是由第二年起，便轉衰與旺，比戰前有過之而無不及，一九四一年蒙地卡羅賭場的全部盈餘，已逾六百餘萬法郎，至一九四二年，增至二千八百萬法郎，戰爭的最後兩年，每年的盈利，竟達二億法郎之多。

當時蒙地卡羅來了一名神秘人物，沒有人能夠深悉他的底細，他自稱為米高斯高力夫，是羅馬尼亞人，但是人們已經想到他是猶太人。

據說那一名自稱為斯高力夫的人，是替納粹效勞的，當時盟國為了擊敗德軍，以阻截德國需要軍品物資的供應，斯高力夫所担負的責任，就是替納粹搜購軍事物資。他在蒙地卡羅定居的時候，任何的最缺乏的東西，他都能夠不費舉手投足之勞而弄到手，包括鋼珠承軸，鑽石，以及牛油等。

斯高力夫就賺了一大筆戰爭財，在蒙地卡羅大購地皮，成為摩納哥的一名大地主。在他名下的，除了普通的民居以外，並且包括店舖和旅遊酒店。他在摩納哥投下的資本，共達四億五千萬法郎之巨，所有能夠買得到手的物產，均被他出高價買到手。

當他果敢了值十億法郎的地產後，曾在蒙地卡羅賭場附設的巴黎大酒店，舉行一個大宴會，以資慶祝。被邀的嘉賓，包括當時法國附德的維希政府的要員，斯高力夫親自派員採購所需的食物和美酒，其中不少名貴的東西，已經是大酒店的廚子已數年未見過。

當斯高力夫在巴黎大酒店舉行宴會慶祝的時候，鄰近蒙地卡羅的盟軍空軍飛行員的集中營裡的戰俘，可以隱約聽到歡的聲音。該盟軍空軍戰俘集中營，設於蒙地卡羅小山之後，共囚禁空軍戰鬥員超過一千餘人。其中包括美國空軍駕駛員史杜里君。他出身富裕的家庭，被俘前常往蒙地卡羅度假。

他與其他的戰俘囚犯一般，每天在戰俘營內，仔細觀察營房的安全措施，哨兵換哨的情形，設法逃出集中營。由於他戰前曾多次到過蒙地卡羅，熟識該地的地形，而且也認識當地的人，因此他認為只要逃出了集中營的範圍，便可以設法暫時躲避，再行設計、如何逃出蒙地卡羅，取海道回國。入空軍服役。

果然皇天不負有心人，他找到了一個藏在地下，久已棄用的水溝。那集中營是建在一小山上，而他在戰前到蒙地卡羅去度假的時候，記得在那小山之下有一小溪澗。他估計那一條棄用的大溝渠，很可能是能通至山下的小溪。

精美燈飾
吊燈　壁燈　檯燈
款式新穎　價廉物美
零沽批發　一律歡迎
總店：九龍尖沙咀彌敦道一百號（東英大廈）　北角分店：英皇道壹三五至壹四三號　旺角分店：荔枝角道廿二號（東興大廈）

東亞冷氣工程　免費檢查冷氣機及雪櫃　精工修理安裝噴油保養　桂林街87號電K867...

收購冷氣　高價收購窗口冷氣機新舊好壞不拘有意出讓請電話H708867聞記

運搬屋合　九龍

留居期延與合法　過境來港各地　國泰亞來西馬坡加星　航通旅行社　九龍彌敦道旺角街油廠創興銀行六樓608室（電梯按5字）　電K847584　K808518

超文搬屋　香港：706901　九龍：627940

中聯搬屋公司　H-717922·710725　K-672608·667301

商業

工商晚報分類廣告　銷數廣　效力大　收費廉　每段大字四個小字卅四個每天元半（上期收費不折不扣）　凡涉及法律性廣告，請携同身份証來本報辦理刊登手續。
洽刊處：
㊀中區德輔道中利源東街八號地下　電話：二二五四九五·二二二三八
㊁灣仔分域街十八號本報廣告部　電話：七二九三〇七·七三〇七〇八
㊂旺角彌敦道七五六號B地下（東樂戲院側近太子道口）
㊃油蔴地上海街三一九號老寶公司
㊄九龍城周生生金行（太子道四三二號）
㊅青山道周生生金行（青山道三二六號）
㊆油蔴地周生生金行彌敦道分行（彌敦道二二一號）
㊇旺角周生生金行（上海街六三一至六三三號）
㊈深水埗周生生金行（大埔道四十七號）
㊉佐敦道周生生金行（佐敦道卅七號）
⑪紅磡周生生金行（蕪湖街九十九至一〇一號）
⑫荃灣周生生金行荃灣分行（荃灣青山道）
⑬元朗周生生金行（大馬路一號E）

招生

香港工科學院
東南亞科技速成就業訓練中心，為培養高級工程技術人材之良好教育系統。
九龍旺角彌敦道598至601號廖創興銀行大廈四樓　電話：K505076
招收男女各級新生　即日開始接受申請　報名額滿即止
日校班級：預備班—二年—小學畢業或初中一年級程度；工科文憑班—三年—中二或FORM2以上程度；預科班—一年—中學畢業或相當程度；高級文憑班—學分制—預科畢業或大專程度；附設：英、數、理、補習班—專授—為投考工科各班級及校外學生進修。
日夜校專修科：電—機械繪圖，冷氣技術，開關公模設計。工廠電機，工場生產管理，五金公模設計。建築—建築繪圖，裝飾繪圖，現代廣告，室內設計。電子—晶體管，無線電工程設計，電視工程修理。航海—高級海員，航海報務，航海二副。

凱黛游泳院

香港商科語言書院招生
立案·九龍旺角彌敦道605-9號新興大廈三樓（大人公司對面）電話：K858440·旺角彌敦道591-603號廖創興銀行大廈五樓電話：K859364
被稱為規模最大及師資最好學府
英婦會語·德文·法文·日文·國語·西班牙文
簿記　會計　速記
■打字全科：全部新機40元學到畢業　■英語拼音：一月速成韋氏及國際音標準　■珠算全科：學費20元包教曉一月速成　■TOEFL班　■英文文法及寫作、國文、葡文、拉丁文。
■香港稅例　■成本會計　■商業信札　■數理化學　■英文速記
■出入口文員班　■廣告畫裝飾班　■模型雕塑班　■國畫班　■各業會計
■電腦班　■電腦打孔訓練班　■中文應用文　■裁剪全科
人人可讀

學　九龍

香港整形院
香港整形院院長，現在在港開設分院，從事一切的整形，整容工作，歡迎各界人士參觀……九龍旺角亞皆老街67號中國聯合銀行大廈五樓（即新華戲院隔鄰）電話：K948S244

醫藥

明德服務有限公司

聯合通告

啓事

衛夫人

徵求

寫字樓租

招租

洋服學徒

聘請

高達

出讓

左臂受了傷

朝雲觀

偵探小說 R.V.古列爾著 劉以鬯譯述

狄大人慢慢地說。他曾經聽到過康和的名字。他是京城裡一個相當有名的商人。他說：

「康易德，如果你將這件事交給當局去處理，情形一定會更好。」

「自玫做道姑，是得到父母的同意的。在京城的道教圈內，包大人有她一定的地位。大人，你當然不會不知道，教在官場具有相當大的影響力。我的父親是個教徒；但是，作為一個商人，他當然不會變成一個反對道教的份子。如果這樣，他的營業一定會受到極大的影響。」

「總之，」狄大人說，「從現在起，你將這件事情交給我來辦。明天早晨，我將親自走去與包夫人與白玫談一次話。我希望能夠勸她改變既定的主張。關于這一點，由於她對鍾利相當有興趣，也許會有點幫助。我不會選這種人做我的女婿；不過，他有良好的背景，過幾年，他的情形會好轉的。我認為這是上蒼的意思：女人結婚的責任就是生男育女。我不贊成女人做道姑或尼姑。現在，讓你答覆我一個問題。」

「甚麼？」

「你怎樣會找到那隻大熊的？」

「我喜歡狩獵，大人。七年前，我在北方捉到牠的。那時候，牠還是一隻小熊。從此，牠就跟我在一起。教牠跳舞或其他的花樣，是一件非常有趣的事情。牠很喜歡我，牠幾乎將我當作牠的父親；但是——」

「怎麼樣？」狄大人問。

「有一次，牠用爪將我的左臂抓破；不過，那是一誤會。對于牠，那祇是一種愛撫的動作！現在，這傷處已醫好，祇有潮濕的天氣，才會使我感到不適。今天的天氣相當潮濕，我的手臂有點痠痛。」

「你怎會帶牠到這裡來的？」

「當我參加關班主的戲班後，我帶了這隻大熊來。關于這一點，理由有：一、因為那隻大熊祇聽我一個人的話；沒有第二個人可以照顧牠，二、有了牠，可以使我在戲台上有更出色的表演。」

狄大人點點頭。現在，事情逐漸清楚了。在戲台上，康易德很少用到他的左臂，因為左臂受了傷。當他與陶剛在走廊裡遇到白玫時，她用左臂貼近身體，祇為衣袖裡放着那件黑衣的關係。當時，她急于走到別處去，因為她不想與包夫人見面。她一定在轉角處遇到她，決定拖延與她哥哥談話的時間。(四一)

鑄劍潭

長篇武俠小說 諸葛青雲著

第八十九章：虎穴救母

七八里路程，在他們兩人的談笑間，然自很快就到達。

章天賜拼手一指里許外，那掩映在竹林中的尼庵，話鋒一轉道：

「這就快到啦！」

邵素娟卻含笑問道：

「那四位看守的，都該算是你的師兄弟啊？」

「不！」章天賜含笑接道：

「應該說，都是我的師弟。」

邵素娟掩口媚笑道：

「真是人不可貌相，看你：『望之不似人君』，卻想不到，還居然是『太子』的身份哩……」，

她，口中雖然說得輕鬆，心頭卻在暗中叫苦不迭。

試想想章天賜所說的話，縱然誇張了一點，但他們五個的個別功力，也決不致比王子強到那裏去。

似這情形，一對一，她已不是他們的對手，又何能一對五，更遑論救人！雖然還有一個隨後趕援的歐陽倚，但歐陽倚的武功，究竟如何，她可是一無所知……

章天賜呵呵大笑道：

「好丫頭，妳敢罵我！」

邵素娟心頭冷笑道：

「我還想宰了哩……」

但她表面上卻媚笑道：

「真是好心沒得好報，我是怕你為此特別恭維你呀！」

說話間，兩人已進入竹林之中。尼庵的山門口，奔出一個白衫青年，向着章天賜朗聲笑道：

「老大，你來得正好，」

這白衫青年，年約二十三四，資質之佳，似乎不在章天賜之下，邵素娟不用多想，就能猜出，必然也是章天賜的同門之一。

白衫青年一面向章天賜說話，一雙星目，卻盯着邵素娟笑道：

「老大，真有你的，居然將阿蘭搭上了。」

章天賜連忙接道：

「別說得這麼難聽，老三，我是隨着太上，陪同阿蘭前來看看那位『空谷幼蘭』孔艷秋的。」

「隨着太上？」白衫青年神色一整道：

「老大，你好大胆子！」

章天賜笑道：

「這叫做瞞上不瞞下，自家兄弟嘛！老三，你好意思要我在姑娘家面前丟人。」

白衫青年仍然是一本正經地道：

「老大，這事情關係非輕，縱然是親兄弟，也未便通融。」

章天賜笑道：

「老三，咱們現實一點，談談條件如何？」

白衫青年訥訥地接道：

「這個……」

「別裝蒜了。」章天賜截口笑道：「予人方便，自己也方便，老三，由你見面的第一句話中，我就知道你正有事要我幫忙，是麼？」

白衫青年這才訕然一笑道：

「我知道瞞不過你這鬼精靈，好！咱們裏面談吧。」(四七七)

邵素娟隨章天賜進入竹林尼庵，山門口，奔出一個白衣青年來。

阿福自白記

六四七：阿狗減佣吹脹高佬

高佬方如此講，必定是和王阿狗有意見，便問：「是不是王阿狗現在對你，和初初做起的時候兩樣了」？

高佬方說：「原來王阿狗規定，是我陪同到『大丈夫招待屋』的外埠遊客，有三成佣金。佣金歸佣金，與我的薪工及股東紅利無關。你不會不知道遊客無論是到酒帘，到招待屋，與本港客是『兩種價格』。所以表面上我賺的佣金是取自招待屋，實際上是遊客負担。可是王阿狗最近改變了規定，要將我的三成佣金，改為兩成，他的說法是股東歸股東，公事是公事。最近有一帮導遊員和他接洽過，收兩成佣便可陪遊客來，他認為我的佣不能超過現在普通的行情。同時，王阿狗妬嫉我在『大丈夫招待屋』的薪佣收入，高過他兩倍上下。薪水他比我高，佣金我比他多！可是他忽略了『大丈夫招待屋』的遊客生意，是我做捐頭的，萬事開頭難……」

沒錯呀，萬事開頭難，做開了你便要減佣，別人條氣怎順？我問高佬方，對王阿狗減佣的建議，如何答覆？高佬方說：「沒給答覆」。

「那不成呀」。

「看他到月尾結佣的怎樣結法？」

「如果照兩成佣結？」

「我會拒收」。

「拒收」？

「等於是間接答覆，我不樂意」。

「他如果找另一帮導遊員」？

「我是股東發起人身份，有權反對」。高佬方說：「阿福，現在我覺得你的話有道理了，王阿狗這個人善變」。

「分分鐘會變」。

「怎說中國人說話是算數的」？

「祇有說的時候算數呀，過了這時刻，便不算數」。

「尤其是對別人的利益」。

「是他自己的利益，就不大變了」。

「王阿狗這個人，很難弄」。

「現在你說到味道了？高佬，我阿福追隨王阿狗多年，都有不熟諳狗性的」。

「他是狗脾氣」。

「我是牛脾氣」。

「所以你們現在格格不入，賓東之間弄得相當僵」。

「但是王阿狗雖奈何我，他要防到客頭衰。客頭衰對王阿狗講過，我阿福是『梅龍鎮』酒帘的永久主任」。

「主任也有永久的」。

「除非『梅龍鎮』酒帘被火燒，燒光了，我和王阿狗同歸於盡」。

「你們這樣面和心不和是痛苦的事情」。

「高佬方，你又何嘗不一樣？」

巴黑的巫女

奇情歷史小說 南宮博著

血繩

三秀蹙惕着，急促地說：

「不必換時辰了，有那個姓馮的就够了。」

丁目眨眨眼，又說：

「我讓另一個人逃了，可不好交差啊！」

「三秀稍稍思索，終於又自懷中取出一塊銀子：

「請幫忙，」她說，微笑着：「我怕路上出事，趁早到你們鄉所處好，將來，如有事，我來負責好啦！」

丁目猶豫着，慢慢地把銀子收下，點點頭，再去追那丁目回來——他以此來拖延時間。

於是，他們到了鄉所，丁目為了自己的計劃，將三秀一行押入了鄉所正屋右方的一列屋子中，接着，他走開，由晉去報告鄉長，同時他把馮公達帶了走。

不久，他回來一問三秀說：

「太太，事情可麻煩，會躭擱你的行路啦，鄉長說，他不理這案子，明早，把你們兩造都押到縣裏去，由縣裏的老爺問明經過。唉，這樣子，太太會就擺四五天了！唉，麻煩。」

三秀總是作賊心虛，聞訊而緊張了，她怕到縣城而敗露行藏，凡是轉折，她以為對自己都是不利的。她因心虛，沒有去推想馮公達可能在此中用事。

於是，她向丁目求助：

「這個，我有甚麼辦法呢？」

丁目故作猶豫着，就在這時，他們的第二步展開了，一名鄉丁提了燈籠而來，向丁目說：

「鄉長吩咐，要把這位太太押去馬廐中，用血繩綁手，防她用邪法逃！」

——血繩，傳說是能辟邪的，那是曾用於綁赴刑場的犯人，犯人被殺，繩子沾了血，據說，對種繩子會使妖邪害怕，巫術無從施展。

三秀看到那鄉丁手中的血繩，心中忽然產生了恐懼。那丁目瞥了她一眼，雙手一攤，作無可奈何之狀：

「太太，沒法可想，沒法可想，祇得委屈了。」

她緊慄着，提了自己的隨身包袱而隨之前去。

——這是馮公達的計謀，把三秀和婢僕分開。

到了馬廐，丁目接過血繩，帶着歉意向三秀說：

「上頭的吩咐，我祇得綁你啦！」

三秀心慌意亂了，脫口而出：

「救救我，我重謝——我重謝兩位！」

「這個，我們有甚麼辦法呢？」丁目看定了一條橫木，命先把血繩套上，再轉過來，命三秀伸出雙手。(一六七)

妖姬禍國記

上官智

擊中弱點

張誠在鄭貴妃的策動下，假了海瑞的筆跡，宣佈馮保的罪名成立，並向朱翊鈞報告。另方面，他立刻採取行動，進行搜索和封閉馮保的住宅。

其實，朱翊鈞知道，馮保不會犯罪。王恭妃，他向來就有着一種忠厚的性格，奇高於人，是他感到不安的。這一點，鄭貴妃對他是很知道的，但她更知道他的大弱點，懦弱，沒有主見，自尊心卻很強。於是，當她對於馮案取得了第一個回合的勝利，把王家屏調走和間接地害死海瑞之後，她安排了史無前例的辦理刑事案的程序。她把張誠一手製作的「海瑞的調查報告」取了來，就在床邊向朱翊鈞報告。

她是穿着蟬翼般的褻衣，她被朱翊鈞撫摸得通身發熱，臉上泛起紅暈。朱翊鈞正自情迷意亂，使他無法抑制的當兒，鄭貴妃卻一手推開：

「陛下，我們正經的事情還沒有做出個『結論』來哩！」

「親愛的貴妃，還有甚麼打緊？親愛的貴妃，在你的面前，我甚麼都不想去想，只是欣賞着妳的美麗」。說着，他「咕咕」地把鄭貴妃緊緊抱，鄭貴妃腰技在擺動，也「咕咕」地淫笑着。

她乘着沉迷在肉慾中的朱翊鈞不覺，用她柔軟的手指，去抓朱翊鈞的癢處。在情慾高漲中，任何部份都是敏感的，朱翊鈞此刻被抓着癢處，樂得不可開支，不停地發出淫樂的笑聲，他縮着身子，把雙手掩住癢處，朱翊鈞掩住這邊，鄭貴妃就抓到那邊，終於，朱翊鈞忍不住幾……。(七五)

龍蛇傳

高華 著

大檔風雲

十五、故人相見飲酒致醉

白梅走後，湯彬夫婦大吵一場，後來自然是湯彬道歉，夫婦和好如初；一晚，湯彬落班後回家，遇見一個人很善，和他打招呼，笑道：「老湯，怎的貴人事忙，朋友都忘記了？」

「很抱歉，記性大不如前了，我們在什麼地方見過面？非關事忙，也不是貴人，總之是記性退化了。」

那男子道：「我是你同期的，一同受訓，後來我捱不住辛苦開小差，以後我們就別過了……」

湯彬印象很模糊，似乎記起確有一個人曾經在警校開小差，又似乎記得有一個這樣的同學，祇是面貌如何，無論如何也想不起來了，當下，那個男子道：「我是何滿江，你大概想起了，我們去飲杯茶吧，多年不見，既然未貴，怎麼我們不妨仍然做朋友，要是你真的又富又貴，做起大官，有幾粒花，亦就不敢高扳了。」

這番話，使湯彬不便推卻，祇得答應在餐室飲杯茶，何滿江道：「多年不見的朋友，不飲杯酒便不成敬意，薄酒一杯，小弟還請得起。」

湯彬道：「何兄在那裡發財？」

「托福，開間假髮廠，有點生意，這兩年還一帆風順。」

提起造假髮，湯彬便知道是大生意，因為這兩年來，這門生意是很發達的生意，果然，坐下來之後，何滿江就呼酒叫菜，從閒談中，湯彬知道他的假髮廠現時在觀塘設有十二層高的工廠，每月出口假髮百萬元，喚道：「老同學，還是你有先見之明，一早就跳出苦海，現在可好了，做了大老闆，發財了。」

「你也做大官了吧，現在，應該是大帮，或者……」

湯彬道：「別談那個問題，使人洩氣，幹人工的生活，永遠不會好的，什麼時候，我也攢點小生意，像你一樣，希望從小做到大，有了甚麼，便脫下這一襲濕袈裟，讓別個和尚來穿了。」

「那麼恐怕是未脫袈裟嫌事多，脫了袈裟事更多。」

他們飲酒，十分高興，談得十分投機，不久，湯彬發覺有多少醉意，他心下有點胡塗，不過了幾杯，怎會醉起來的，自己的酒量，也不致於幾杯便醉呀。

湯彬被人送到公寓，突然，被人用熱毛巾替他面，有點清醒過來，看見白梅站在床前，不禁握住她的手道：「白梅，怎會是你服侍我？」

「你這人，醉得胡塗了，你打電話叫我來的，我推說沒有空，你便要生要死，又說要服安眠藥，這樣把我迫來，你到底有什麼心事？」

小說

花边故事

每日完 秀夫

胡塗墨七

午夜夢迴，汪宵宵給一些細碎聲音驚醒。她睜開惺忪睡眼，嚇然見到房裡有個人影在移動！她幾乎想喊出聲來，就在電光火石之間，她給一個念頭阻止她的叫喊：「那大概是墨七了，說不定他手中有利器，自己這一喊，殆虎跳墻，祇怕傷害於我！」

因此，她繼續裝睡，祇稍微張開一線眼睛，看着那墨七的動靜。她見他將幾個抽屜拿出來，將裡面的東西一件件的翻，大概是找些值錢的東西。

那晚天氣很好，皓月當空，月色從百葉窗縫瀉進來，汪宵宵眼睛習慣了，連那墨七的衣服身裁都看得清清楚楚。那墨七也發現到窗外月色，他將一個抽屜拿到窗口下，憑着月光，翻尋裡面的東西。

適當的角度和亮光，使得汪宵宵連那墨七的樣子也看個清楚。這個樑上君子不但有修長的身子，而且樣貌俏俊。汪宵宵仔細看去，覺得他有幾分像最近去世的男小生。

汪宵宵一向很愛這小生的戲；他是她的夢中情人。現在見到一個像他的男人，雖然是個小偷，心裡也有幾分好感。

汪宵宵在房裡是沒有什麼值錢東西，那墨七顯然很失望，他坐到房裡一張沙發，用手抓着頭髮，跟着點起一根香烟狂抽起來，這兩個動作，跟那已死的小生更似。汪宵宵意識中覺得他就是自己夢中情人！

她有了主意；暗中將睡衣解開，從枕下小錢包拿了兩張紅底，塞在乳罩裡面，有一半露將出去。跟着將身體轉動一下，把蓋在身上的薄被踢開，裝作熱不可耐之狀。她的動作，使他吃了一驚，當他知道是什麼一回事，他站在床前端詳她。他好像有所發現，伸手要探她的乳房。她轉了個身，俯臥起來。他當然不放過這個機會，嘗試試使她翻身過來。

就在這時，汪宵宵夢囈似的叫起來：「彼得，親愛的，親我！抱我！」這無形中給他提示。他輕撫她的面頰，跟着用嘴湊到她的耳邊：「親愛的，你的彼得在這兒呢。」

她翻過身子伸手勾着他的頸子，咀裡伊伊唔唔的叫起來。他也不客氣，雙手伸到她衣服裡，四處摸了一頓，然後解她胸圍的扣子，倏地把兩張紅底弄到手就想走！

汪宵宵感到受很大侮辱，她像一頭受傷的雌虎，不知那裡來的勇氣，大叫一聲「捉賊」！他給這突如其來意外嚇得呆在那裡，直到宵宵父親進來輕易的把他抓了。他當然沒想到，傷害一個女人的心，比什麼都重要。

陌生人

川一

一幕美妙的圖畫

「老李——」關有為站了起來，看見李主任臉色青白，雙目無神，不過是相隔了一晚，整個人是顏色憔悴，形容枯槁的，「你沒有事吧？」

「沒有，沒有——」李主任苦笑着，「不過，我担心的是你，你昨晚怎樣了？」

「不要再提了！」他想起昨晚的事就生氣，「但是我還不明白……老李，你病了嗎？」

「不——」老李還是那副尷尬的神色，「我沒有病，我也有許多話要跟他說，我們就一起外出吧。」

「那麼，你趕快更衣吧。」

在李主任洗澡更衣的時候，李太太卻一直沒有一起外出。

沒多久，李主任梳洗完畢，和關有為一起外出，關有為駕着車向近郊駛去。

「唉，」李主任說，「關經理，我們不要回公司去嗎？我還有許多事要辦。」

「不要理公司的事，先解決我們間的問題，老李，你昨晚到底怎麼攪了，你到底有在宵宵的酒杯裡下了媚藥嗎？」

「有——的。」李主任畏怯地說，不敢抬起頭來。

「你扯謊，」關有為厲聲說，「宵宵昨晚一點沒有吃過媚藥的跡象，我這回給你害死了！」

「是的，我……害死了你，但同時也害死了自己！」

「你這話怎說！」關有為愈聽愈生氣，索性把車子停在路旁，轉過頭來，用雙手搭着李主任的雙肩，搖撼他，眼睛露出兇光。「難道你沒有把那東西放在宵宵的杯子裡？」

「有的——我可以向你發誓！不過，我真猜不透是甚麼甚麼喝下那些東西的，倒像是我的太太！」

「你的太太？她怎樣了？」

「昨晚我和太太回家，」李主任抖顫着說，「還沒有到家門，她早已經急不及待的，向我的身上亂摸，把我逗得火紅火熱的。剛剛回到家裡，她早已忙不迭地的脫衣，眨眼間就脫得赤條條的！」

關有為聽得瞠目結舌，腦海裡浮出李主任口中那一幕美妙的圖畫。李主任繼續結結巴巴地說。

「跟着……當我們仍然不知所措的當兒，她……好像驀地變成了一隻……一隻雌老虎，撲到我的身上，亂爪亂抓的，連我的衣服都給扯破了。」

「這——」關有為驚叫了一聲，霎時間，他甚麼都明白了，自然，吃下了媚藥的不是宵宵，卻是李太太，一定是，當他們兩人跟那個工廠老板談話的當兒，她們兩人是對調了酒杯了。(八八)

癸亥政變

鐵齒遺民

第四回：鼎鼐難調 綱常盡廢 掛冠歸故里 攜印走長途

在王承斌到北京之前，民國十二年九月八日吳景濂舉行選舉總統預備會，規定出席者可得出席費二百元，帶病出席者另給醫藥費二百元，結果還是因為不足法定人數而流產。吳景濂覺得面子上下不來，津保派皆認為吳景濂是有心要把戲，不是要選舉總統，簡直要破壞總統選舉，漸有煩言，擁曹派議員也認為吳景濂作事顢頇，把水到渠成之勢，變成無法收拾之局。

吳景濂處於四面圍攻中，一時也想不出辦法，就同國會秘書長鄭林臬商量辦法。

鄭林臬說道：「據我所知，許多議員並不反對選舉，祇是心存觀望，如果選舉總統預備會真的開得成，他們都會來的，一張票五千元，誰也不嫌錢多咬手。」

吳景濂皺眉道：「可是人人都這樣想，問題可就難辦了，預選會永遠都開不成功。現在要想出一個甚麼辦法先把總統預選會開成，然後纔好進行第二步。」

鄭林臬說道：「辦法倒是有一個，祇不知道議長敢不敢作？」

吳景濂大笑道：「我吳蓮伯是亡命之徒，總統選舉我都敢包辦，還有甚麼事不敢作。」

鄭林臬說道：「這次會議出席人數四百三十一人，距離過半合法人數祇差五人，如果多簽五個人的名字，就湊够人數，會議也就開得成了。」

吳景濂摸着下巴沉吟一時，說道：「老兄辦法未嘗不可行，祇是代誰簽名呢？簽過之後，他們如果不答應怎麼辦？」

鄭林臬說道：「可以揀幾個老實人，不時不在會上發言，開會也不經常到，許多人皆不認識他們，挑選五個人把名字簽上，湊够人數再說，將來如有責問，我向他們道個歉也就完了。」

吳景濂此時已成騎虎之勢，祇要有辦法打開死結，怎麼作都可以，當時也未多加考慮，說道：「好吧！就這樣辦，你全權處理，希望不要惹出麻煩。」

鄭林臬說道：「絕對不會，議長放心好了。」

決定之後，鄭林臬就着手調查，不在京的議員自不能代簽，在京的議員專門同吳景濂為難的更不能代簽，恐怕他們抓到把柄去告狀，必須同國會仍保持良好關係的議員，纔可以代簽，或是久未出席已經被大家忘記了的議員，若非有病，即有其他原因，即使代為簽名，也無妨礙。當即經過慎密選擇，挑出了張瑞雲、李汝翼、馮振驤，三人均正式向國會請假，另外三人李兆年、劉景茂、黃伯耀均與國會失去聯繫，但也未曾參加反對派，正是可欺的對象，鄭林臬拿定主意決計冒簽這六個人的名字。按規定議員出席預選會，即有出席費二百元可拿，鄭林臬代簽六人，即有一千二百元外快，既立功，又賺錢，何樂而不為。當即報告吳景濂，人數定可湊足，可以定期開會。

吳景濂不問究竟，即下令九月十日再開選舉總統預備會，到時出席人數仍然是四百三十一人，會議無法進行，負責記事的秘書孫曜，拿了簽到簿去見秘書長請示如何辦理。

鄭林臬說道：「你祇管宣佈已到四百三十六人，已足法定人數。」(一〇八)

香港各電台播音及中文電視節目表

本報刊登節目，係依據各台來稿發表，倘有更動，概以該台臨時宣佈為準。

香港電台 今日下午四時：

（中文台波段：六四〇千週，波長四百六十八公尺。超短波調頻：九十四兆週。）

【四時】粵曲㊀冷雨幽窗，㊁回荊州。四十二分，時代曲㊀青山對我笑，㊁對我說愛你，㊂白蘭花，㊃上路，㊄等於零，㊅南屏晚鐘。【五時】交通報告，電影插曲㊀女秀才，㊁天之嬌女。五十五分，鮮魚批發市價報告。五十八分，天氣報告。【六時】粵語新聞簡報及特別報告。五分，「寄燈羽扇恨」粵語電影插曲。【七時】粵語新聞簡報，新聞生活。卅分，時事實錄。【八時】亞洲及本港新聞報告及特別報告。十五分，歌劇「夜夜此時聽」。四十五分，藝術歌曲㊀我的歌唱，㊁負心人，㊂安東尼達詠嘆調，㊃夜半的星星，㊄明朗的白天。五十八分，天氣報告。【九時】粵語新聞簡報，共話一堂。十三分，漁民天氣預告。四十五分，轉播倫敦粵語新聞。【十時】世界勾奇之「李翰林」。四十五分，龍翔劇選「桂枝告狀」，由何楚雲、夏春秋、陳綺球主演。【十一時】粵語新聞簡報。卅分，時代曲㊀半個月亮，㊁湘露，㊂晨星，傳情，㊃昨夜夢見你，㊄枕畔留香，㊅一卷情詩，㊆夢裏的愛，㊇月宮頌，㊈杯中酒，㊉一眼睛的光華，⑪星月爭輝。五十七分，天氣報告及漁民天氣預告，粵語新聞簡報。【十二時】廣播完畢。

明日播音節目：

【七時】粵語新聞簡報，海員招募處有關海員空缺報告。十二分，天氣預告。十五分，轉播倫敦粵語新聞及世界新聞報導。卅分，天氣報告，「查根問底」。四十分，時代曲。五十六分，天氣報告及漁民天氣預告。【八時】粵語新聞，警務處公衆關係科直接報導交通情況，每日公衆活動報告及特別報告。十五分，「空中問答」。廿五分，時代歌聲。五十八分，天氣報告。【九時】中央市場鮮菜價格概況報導。十分，「滬邊灣下」。十八分，時代曲。卅分，兒童節目。【十時】「空中小郵差」點唱節目。四十五分，廣播劇「佳期」。五十八分，天氣報告。【十一時十五分】粵語新聞簡報，普語新談。【十二時】粵語新聞簡報，廣播劇「木棉寶箱」。本地及外來生牛及生豬價格報導，時代歌聲。卅分，漁民天氣預告，不堪回首幾多回之「紋線衫」。【一時】粵語新聞，特別報告。十二分，中詞西曲。二十八分，天氣報告。卅分，「時事實錄」。【二時】無綫亦悄然之「遲來的春天」大結局。卅分，粵曲：㊀鶯破江南金粉夢（鄧碧雲），㊁拷紅（王中王、林小群）。【三時】粵語新聞簡報，我為你選唱。卅分，民間故事「武家坡」。五十八分，天氣報告。

商業第一台 今日下午四時：

（第一台波段：八五〇千週，波長三百五十三公尺。）

【四時】天氣報告，短篇喜劇。三十分，粵曲㊀艷曲動皇心，㊁情僧。【五時】口琴譜匯。卅分，兒童樂園。【六時】新聞簡報，港九時事，天氣報告，故事新篇。卅分，市民信箱。【七時】新聞簡報，咪下閒談。【八時】新聞報告，歌唱比賽。【九時】天氣報告，漁民天氣報告，時代曲㊀香港之夜，㊁落花流水，㊂何必去燒香，㊃磁性的迷惑，㊄我想你，㊅誰敢相信你，㊆你不要走，㊇夜深人靜時。卅分，談笑風生。【十時】新聞簡報，繼續談笑風生。【十一時】新聞簡報，天氣報告，流行歌曲話當年。五十九分，新聞簡報。【十二時】天氣報告，播音完畢。

明日播音節目：

【七時】新聞簡報，清晨雅趣，天氣報告。十五分，座右銘，時代曲，歐西音樂。卅分，天氣預測，時代曲。四十五分，「成語新解」。五十分，時代曲。【八時】新聞報告。十分，天氣預測。十五分，時代曲。卅分，歐西曲，時代曲。【九時】新聞簡報，天氣報告，時代曲點唱。【十時】每日菜點，繼續時代曲點唱，祝壽祝嬉及婦女雜誌。卅分，繼續時代曲點唱。四十五分，美的世界。【十一時】新聞簡報，報導東南亞各地天氣情況，社會小說「為人父母」。卅分，小說「鸞鳳之歌」。【十二時】新聞簡報，港九時事。卅分，寄情小說「愛的重歸」。【一時】新聞報告，天氣報告，報導東南亞各地天氣情況，漁民天氣報告，時代曲。卅分，歷代名曲「上官婉兒」。【二時】倫理小說「棚爵長」。三十分，時代曲。【三時】新聞簡報，粵語流行曲。卅分，歌唱小說「君子好逑」。

商業第二台 今日下午四時：

（第二台波段：六四〇千週，波長四百二十九公尺。）

【四時】天氣報告，時代曲㊀我要告訴你，㊁清流映明月，㊂送我一枝玫瑰花，㊃自由的花朵，㊄愛的光榮，㊅海濱之歌，㊆忘憂草，㊇晚霞，㊈你為甚麼不回來。卅分，午宵的節奏。【五時】粵曲「牡丹花發狀元紅」。【六時】新聞簡報，天氣報告，流行歌曲話當年。【七時】新聞簡報，時代曲㊀不堪回首當年事，㊁搖擺樂，㊂還是要他還是你，㊃愛的旋律，㊄大眼睛姑娘，㊅搖搖擺擺，㊆給我一百分，㊇餃子舞，㊈心底的秘密。卅分，唱時代曲學國語。【八時】新聞報告，天氣報告，粵劇「紅樓金井夢」（下集）由何非凡、吳君麗、鄧碧雲、李寶倫、麥秋儂、梅綺儂、小飛女、小千歲等合演。卅分，報導每場賽狗結果，續播粵劇。【九時】新聞簡報，天氣報告，漁民天氣報告，續播粵劇。【十時】新聞簡報，時代曲。【十一時】天氣報告，續播粵劇。【十二時】天氣報告，音樂譜子㊀太平天，㊁柳底鶯，㊂雨打梨花，㊃月影梁梅，㊄春雷，㊅盼郎歸，播音完畢。

明日播音節目：

【七時】新聞簡報，國際講座，天氣報告。卅分，各位早晨。四十分，天氣預測，繼續各位早晨。【八時】新聞報告。十分，天氣預測，漁民天氣報告，繼續各位早晨。卅分，天氣預測，繼續各位早晨。【九時】新聞簡報，天氣報告，繼續各位早晨。【十時】民代曲。卅分，股市行情報導，粵曲：㊀江樓晚唱（小明星），㊁周瑜歸天（天涯、鳳凰女）。【十一時】新聞簡報，天氣報告，報導東南亞各地天氣情況，為你歌唱。卅分，股市行情報導，繼續為你歌唱。【十二時】新聞簡報，社團活動報導，祝壽節目。十五分，音樂的約會。【一時】新聞報告，港九時事，股市行情報導，天氣報告，音樂譜子。【二時】報導東南亞各地天氣情況，時代曲。卅分，寄意粵曲點唱節目。【三時】新聞簡報，股市行情報導，繼續寄意粵曲點唱節目。

麗的銀台 今日下午四時：

【四時】新聞簡報。卅分，戲劇化中學文選「返劍記」。【五時】名曲欣賞。卅分，時代曲。【六時】懸疑劇「嬰冷氣機」。卅分，學生常識問答競賽。【七時】人海萬花筒「變」。卅分，時事實錄。【八時】新聞報導，天氣報告，節目報告。十分，粵語流行曲。卅分，「誤君過三關」。【九時】聽衆點播小說：人海傳奇「兩代恩仇」，教育台明日節目預告。四十五分，粵劇「三娘教子」。【十一時】新聞報導，天氣預測，體育消息，明日節目預告。十五分，你的歌聲。五十八分，粵語新聞簡報。【十二時】報告各場賽狗結果。

麗的金台 今日下午四時：

【四時】潮曲：㊀龍井渡頭，㊁黃飛虎反五關。【五時三十分】上海滑稽「外強中乾」。【六時】新聞報導。十五分，時代曲。三十分，社會服務，教育台明日節目預告。四十五分，潮州曲「借髮記」。【七時卅分】潮語傳奇故事「奇怪的相片」。【八時】新聞報導，天氣報告，節目報告。廿分，時代曲。卅分，京劇點唱「梅蘭芳女起解」。【九時卅分】上海評彈。【十時卅分】潮州曲。【十一時】新聞報導，天氣預測，股市消息，明日節目預告。十五分，潮語青春夜話「蝙蝠人戰黑毛妖」。四十五分，國樂。【十二時】完播曲。

麗的中文電視

【三時】學以致用。卅分，擇角競賽。【四時】新聞摘要，節目簡報。五分，家庭烹飪。三十分，柔道小金剛。【五時】快樂生辰。三十分，麗的音樂會。【六時】天羅地網。【七時】新聞及天氣報告。卅分，狄娜與我。【八時卅分】粵語片「一腳五命」，丁瑩、張鑑、羅蘭主演。【十時十五分】世界盃足球賽。【十二時五分】最後新聞及天氣報告。十分，閉幕曲。

無線電視

翡翠台：【四時】粵語片「打劫陰司路」，由馬師曾、鄭碧影主演。【五時卅分】珍饈百味。【六時】七彩「杏林變傑」片集。【七時】[illegible]關。卅分，新聞及天氣報導。【八時】「雙子之歌」片集。卅分，皆大歡喜。【九時】卅分，最後天氣報導。卅五分，妙論人生。【十一時五分】最後新聞報導。十五分，七彩「流氓大亨之歌」。【十一時十五分】東鱗西爪。【十二時十五分】播映完畢。

明珠台：【三時卅分】卡通片。四十五分，「明日世界」片集。【四時】粵語劇座。卅分，「九霄英傑」片集。五十五分，七彩「泰山」片集。【五時四十五分】七彩「彩色世界」片集。【七時】七彩「艷尼傳」片集。卅分，新聞及天氣報導。卅分，「父子情深」片集。【八時】七彩「聯帮密探」片集。【八時四十五分】七彩「天涯飄泊」片集。【九時卅五分】「杏林變傑」片集。【十時廿五分】最後新聞報導。四十分，新聞展望。【十一時】「動物天地」片集。四十分，播映完畢。

他們可能會對我說：「阿里斯，你真是一個了不起的人，你會得到這樣一個美麗的妻子。」以我與她的情形來說吧，我雖然是愛她，但是卻沒有勇氣與她正式結婚。

……她說：「說良心話，我並沒綁架任何人，如果你想真正瞭解這件事，你再問你，你所說的法律，是與法律有關，那麼，我據甚麼？還有，這件東西是由大陸方的。」……事情，我想我的房東，也許會照顧他……

・上官寶倫・

東亞冷氣工程 免費檢查冷氣機及雪櫃 精工修理安裝噴油保養

凱鯊游泳院 男女教練經驗豐富教法

學九龍 中各區 路試詳細講解 初學急考實習

香港 一切的整形，縫髮，……九龍旺角……

工商晚報世界盃足球賽特輯

半準決賽四場戰事展開
英國鞏衛穩固 西德力能攻堅
南美兩雄遭遇，「黑馬」秘魯撼大熱門巴西。

兩「梅」大鬥法：

西德隊以全勝出線，神射手梅拿且有獨入七球之驚人表現，西德隊可以說鋒芒大露。英隊在上屆雖然有四比二壓倒西德之戰績，今番相遇，卻不能不提高警惕。根據電訊之報導，英隊決以梅納利死釘梅拿，力求削減梅拿的威脅，可以謂爲兩「梅」大鬥法。

世界盃足球半準決賽四仗，今日在墨西哥國境內的四個城市舉行，八強分路出師爭取晉一級，因此比賽由今天起已採取淘汰制，勝者獲准決賽，敗則被淘汰出局，故賽事亦較分組賽時期更爲精采緊張，被認爲實力較遜的球隊，亦每有令人意想不到的演出，勁旅稍有疏虞或球運不濟，則半冷門可能出現。半準決賽戰事歐洲球隊遭遇的英國對西德，爲舉世矚目之「大戰」，上屆冠軍的巴西對秘魯，爲大熱門逢「黑馬」，南美球隊砥頭的巴西，照理巴西的勝望甚高。歐洲隊與南美隊交鋒的兩場，爲蘇俄對烏拉圭，義大利對墨西哥，歐洲的兩隊似乎稍高一綫，且看南美的烏拉圭與墨西哥能否憑着天時地利而扭轉局面。

今天的開賽時間，爲當地正午十二時（香港夏令時間十五日凌晨三時），比賽採九十分鐘制，賽和加時三十分鐘。四場半準決賽的秩序及場地是：

墨西哥城：蘇俄對烏拉圭。
瓜達拉加拉城：巴西對秘魯。
托魯卡城：義大利對墨西哥。
勒昂城：西德對英國。

西德與英國的對抗，爲半準決賽的「大戰」，上屆盟主英國能否「衛冕」，已面臨重要關頭，而上屆亞軍西德，亦爲本屆的霸業而奮鬥，同時希望擊敗英國，以雪四年前在倫敦以二比四的一敗之辱，從分組賽看，西德戰績輝煌，在第四組三戰全勝，射入十球，失四球以六分而首席出線，英國在第三組是三戰兩勝一敗，射入兩球，失一球以四分而成爲該組次席入圍。且看分組賽看西德的表現一場比一場好，而英國卻有失水準的現象，今天在勒昂城作戰，西德因爲是第四組冠軍，分組賽的時期已在當地的球場三度出師，此役在同一場地出賽，則更收場地純熟及養成了適應勒昂氣候的習慣，表面看來是對西德有利。

梅拿恐怕樹大招風
西德攻門責任可能轉移些拿

西德在分組賽中，屢出鋒芒大露。「射手」梅拿先巴西射，在三場比賽裏個人獨射七球，對保加利亞與秘魯的兩仗，連演「帽子戲法」，老將些拿亦會入兩球，右翼李佩達亦射入一球，從分組賽的戰情看，些拿與梅拿之間，頗已盡釋前嫌，亦是可以從植大將上他倆傑出的默契上看出，還有一個穿針引綫的碧鮑華，使鋒綫的攻勢更爲強烈，但現居「第一射手」地位的梅拿，恐怕樹大招風，今天被英國的衛將嚴密監視，已屬無可避免，攻門的責任，可能落在些拿，李佩達及流圍的身上，西德的破密集功夫，同時以英德兩隊的全盤實力衡量，則西德已屬攻勝於守，從對抗摩洛哥及保加利亞的兩場，看出防守上未夠穩健，這未嘗不是西德的隱憂，後防被長傳急攻所困擾，則西德的爭取準決賽權，似亦未能過份樂觀。

英國對羅馬尼亞的一仗，憑靴斯射門而取得勝利，贏捷克則由阿倫哥勒罰入一隻十二碼，由於久伏以零比一敗於巴西，使應斯爵士在英捷之戰擬陣，換五個球員，卻使人聯想到英國仍圖力歛鋒芒，亦讓前鋒線的「箭頭」充分休息，以應付半準決賽的「大戰」，分組賽敗於巴西，不能說是英國球員已洩氣，而且與歐洲球隊對抗，其作戰方式，亦與對抗南美球隊略有不同，靴斯今天仍會被西德衛將嚴密監視，然而動作敏捷的李法蘭，遣仗會發生很大作用，不致像對巴西之戰的頻頻失機，阿倫波及「自由後衛」谷巴，將成爲鋒綫危險人物，長傳急攻與頭球攻門，仍可威脅西德的防線，今仗仍屬「五五波」，假如能夠回復對巴西的一仗水準，英國仍可望於苦戰中致勝。

英國最佳把關大將
賓士突然患病 今天可能不出
多數起用般納第代替，實力難免受影響。

英國隊的職員報告：英國隊的最佳門將賓士，於星期六日生病，而且可能未克於星期日在對抗西德的世界盃半準決賽中出場應敵。

英國隊領隊應斯爵士不透露在必要時用般納第或能史塔尼來代替賓士。但看來似乎一定要由般納第來把關，如果賓士是未克出場的話。

由賓士臥病在床時，其餘廿一名球員都正在平滑青草的里昂球場上練波。

球証受賄賂嫌疑 國協謂毫無根據

【墨西哥城十三日法新社電】國際足協于今天發出一項聲明，表示巴西籍球証莫里斯嫌疑受賄的謠言，毫無根據。該謠言說莫里斯在本月十日之前，曾與瑞典或烏拉圭的職員有聯絡。國際足協得悉此事後，馬上停止莫里斯在瑞典對烏拉圭一仗中執法，改由美國之蘇杜頭任球証。

該項官方聲明稱：莫里斯並沒有向烏拉圭或瑞典隊的職員作金錢上的要求，它又說：國際足協會長羅斯，已對該球証的主權充滿信心。

該項聲明說：上述的謠言的起因，是由於一名瑞典籍的記者與一名身份未詳的巴西籍記者交談而引起的。

墨西哥用賓那 死釘義隊李華
義隊好波之人利華拉今仗放出「雪櫃」。

墨西哥隊與義大利於星期日在托魯卡城大球場角逐準決賽權之前廿四小時，足球的狂熱已使到這個小城充滿熱鬧而緊張的氣氛。

雖然義大利是被一般人看好的熱門隊伍，但他們仍要忍受墨西哥球迷們的口哨聲和罵，他們自稱義大利是「不可能」打勝仗的。

義大利隊一名職員告記者說：「我們認爲球迷們對我們的困擾，比墨西哥隊更大。」

同時，墨西哥軍營內卻傳來一遍歡呼聲，因爲傷腳的名前鋒華第羅距，經過紅外綫的治療後，已告痊愈，可以應付這場硬仗。

墨西哥的教練嚴示，墨西哥隊好波之人隊長，賓那，會釘死義大利的名射手李華，而且可能使李華動彈不得。

義大利領隊則拒絕對若干謂他將雪藏利華而改派義大利的好波之人利華拉出場的報導，拒絕置評。

本屆射門紀錄甚低的義大利隊，希望利華拉和施士第曾會射手李華和邦倫錫研造好穿針引綫的功夫。

今天比賽時球場內將會有數百名警察，來制止瘋狂的球迷衝破鐵絲網，來破壞比賽。

英德兩隊過去曾遭遇十三次
西德僅贏一次
今次世盃賽，西德有以逸待勞及熟習場地之利。

【勒昂十三日路透社電】很多觀察家相信明日的英德大戰可能是一九六六年世界盃賽的歷史重演，而這場比賽的勝負關鍵在於英國能否解決他們無能的表現把射門機會變爲入球紀錄？或西德改善他們過去對英國的低劣表現？西德於過去曾與英國遭遇十三次，而祇能獲得一次勝利。

在第四分組賽中得冠軍的西德有着以逸待勞和熟習場地之利。西德的出場人選有多名是於一九六六年決賽中被英國以四比二擊敗的。

西德頭隊在同賽之前不久，將不公佈其陣容，但西德隊職員透露陣容與比三比一擊敗秘魯的相似。

今天義大利球員準備用棉花塞耳朵 不聽看台上「蹧檯」
果能沉着應戰大可擊倒墨西哥

義大利球員今天準備用棉花塞耳，以減少看台上球迷對球員「蹧台」的影響，倘若他們果能沉着應戰，則今天可能是射球紀錄寥寥的一場。

義大利對墨西哥，義大利爲進入半準決賽八隊之中入球最少的一隊，祇是對瑞典曾射入一球，鋒綫本屬不弱的義大利何以致此，似乎由於內部不安所引起，惟與烏拉圭及以色列打成「光蛋」終場，均映出義隊的防守堅強，主辦國墨西哥的代表隊，移師托魯卡城仍佔天時地利人和，不過該隊薩爾瓦多及比利時兩隊，後者更爲藏一隻十二碼自由球，反映出墨西哥前鋒的威脅力不大。

蘇隊夠氣力速度高應勝烏拉圭

蘇俄對烏拉圭，從分組賽的成績看，則蘇俄在氣力速度方面，均較烏拉圭勝一籌，進入準決賽的機會亦高些。

巴西對秘魯，雖然秘魯教練弟弟欲出奇制勝，然而大冷門卻不易出現，巴西應可輕易晉級。（文玲）

球迷唔歡喜英隊
支持西德

上屆世界盃冠軍英國隊昨天開往勒昂市，準備於今午對抗西德，他們將發覺勒昂市的球迷，像似瓜達拉加拉的一樣，是激烈反對他們的。

今天，里勒市的三萬球迷中，幾乎全部都會爲英國吶喊助威。

西德隊無論在球場上的演出或球場外的公共關係，都使球迷留下一個好印象。

反之以狠辣和穩守足球見勝的英國隊，卻是墨西哥報紙抨擊的對象，這當然部分是由於應斯爵士不跟他們合作所致，勒昂城當地的報紙，昨天在封面中刊出一個大標題，寫着：「支持西德！」

下面的原文寫着：「這次是勒昂城與西德在歷史上最需要互相合作的時候。」

但雖然在球場內遭球迷的喝倒采，但英國隊至少已避開了瓜達拉加拉球場外的喧鬧球迷的騷擾。

他們現時已下榻於里勒市市郊的華貴和現代化大酒店，而警方則已應可以趕走那些好奇者，觀光者和祇不過是想接近英國球員的人。

弟弟出奇謀：

秘魯今天大戰巴西，用前度巴西教練，顯示增強鋒力，實行搶攻搏殺。這當然是教練弟弟的決策。巴西的衛隊也有提防，須防弟弟有驚異的表現。弟弟屬巴西的名將，至低限度亦有「知己知彼」之長。

出賽球員三百 祇卅名被警告
羅斯謂爲令人滿意之處

【墨西哥城十三日路透社電】國際足協羅斯爵士說：世界盃賽已進行了一半，而出賽的三百名球員中祇有三十名被警告，而且無人被罰離場，這是令人滿意之處。

羅斯爵士說：「這些令人愉快的事實不單祇是球員們的行爲良好，而且亦是觀衆們的功勞。」

羅斯代表紀律委員會重申：「球員們不應抗議球証的決定，或有不服從的表示，這些行動是不會左右球証決定的，而祇令使球員被罰出場。」

巴西傷疲盡起 今仗陣容加強

【瓜達拉加拉十三日法新社電】巴西在半準決賽中，將以最佳陣容，出戰秘魯。巴西衛伊華拉度在對羅馬尼亞一役中受傷後，仍未痊愈，故不一定能出場。利維連奴及捷遜，決定復出，假如捷遜認爲勢有問題，將以保羅凱沙入替。

秘魯將會加強中路，以防止巴西攻勢。

巴西可能陣容如下：

菲力士
卑列圖　阿拔圖
依華拉度　貝列蘇
哥羅達度　利維連奴
捷遜　杜斯圖
比利　渣仙奴

在英大軍陣容中 有舉足輕重之勢

守門大將 軍賓士與 鋒衛全才 波爾

世界盃足球賽上屆盟主英國，在分組初賽能夠獲得出綫，全賴最後一役射入一隻十二碼罰球而氣走捷克，否則賓士曾在第三組隨巴西隊出綫，晉入八強之列，英國在對捷克一役，當未射入十二碼罰球之前，形勢極端不利，整個上半場陷於被捷克隊圍攻之劣勢，英國能力挽狂瀾，是由於門將賓士有出色的表現，與及下半場由應斯爵士調回阿倫波爾上陣，使英隊灌注同生力量，形勢才扭轉過來。

這兩位替英國扭轉劣勢的球員，一名是接近四十歲的老「黃忠」，另一名是如日方中的當打新秀，現把他們簡介如下：

阿倫波爾個子不高，現年廿六歲，長滿一頭紅髮，上屆英國主辦上屆世界盃時，已代表英國上陣，表現極佳，被譽爲最有前途的年青球員，本屆仍然被英隊所重用，他的身價已逾兩百萬港幣。

他童年開始，已喜歡參加足球活動，十二歲時，便是校際足球賽的選手，自從他就讀的狼士威學校校長，對阿倫波爾十分重視，每次校際足球賽都有他的份兒，其後，他在狼隊的青年軍作賽數場，但他認爲長此混下去無法有出頭之日，故跳槽至布爾頓遊騎隊，斯時，他仍是一個乳臭未乾的黃毛小子，一般人對他都投以白眼：「以這樣矮小的身材，實不適宜踢足球，倒不如改行學騎師吧」，然而阿倫波爾並不因此而灰心。

到了十六歲的時候，由其父親介紹與黑池會長朗斯特見面，並允與他簽了職業腳合約（學徒合約），他在黑池旗下第一次在甲組職業聯賽中上陣，是踢右翼位置，而這一位置乃是「魔術腳」，在黑池所担任者，當時的比賽，是由黑池迎戰新升甲組的利物浦隊，臨場觀衆有五萬八千人之多，阿倫波爾把握住這機會，在近六萬觀衆面前落力演出，結果，黑池以二比一挫敗了利物浦。

阿倫波爾重視氣力

阿倫波爾在黑池效力了一段時間後，又再跳槽至埃化頓隊，他改投埃化頓之後，球藝更見進步，演出比在黑池時更出色，黑池的會長睹此，大嘆不應將阿倫波爾放走，不過，他亦感到無可奈何，因爲黑池隊不允付出高價將他保留，結果，這位青年球星便被埃化頓隊以十一萬鎊將他羅致去了。

阿倫波爾曾經說過：「一場球賽爲時九十分鐘，而一名球員的體力必須要超過九十分鐘才能應付，只有這樣才能成爲一個出色的球員」，這位身高只有五呎半的阿倫波爾，其體力確是驚人的，在世界盃各仗中，他都跑足全場，經常上前進攻與退後助守，幾乎沒有半分鐘是停在場中喘氣的，難怪墨西哥的球迷都對他好評，多國的球評家指他在作戰中，全程上落，搏殺精神特別旺盛，上屆英國隊能於決賽擊倒西德而奪標，此子功勞最大，他曾於局勢最緊急時，射入一球使局勢穩定下來，今日英國與西德狹路相逢，阿倫波爾必再受重用，並且對他寄望很大。

至於門將賓士，現已達卅六歲，接近不惑之年了。他亦是英國目前身價最高球將之一，一九六六年他替英國把關奪得世界盃後，國內人士預料下一屆世界盃賽（即本屆），此君年事已高，體力必走下坡，技術定會退步，眼力與反應將會衰退，勢難再入選替英國把關了，但四年後的今日，賓士仍然穩立鐵箏，而且被公認是世界一流的好門將，一向重視起用新秀的應斯爵士，對他仍然垂青，是不無理由的。

賓士練習一向細心

賓士的晉身經歷與一般球星一樣，年青時也從內組開始踢波，初時他是英車斯達菲丙組球會的球員，雖然如此，但卻未受派上陣，賓士每戰必坐於場邊觀摩隊友的演出，細心向別些門將學習，因此，把關技術亦與時俱進，卒之他獲得機會上陣一演身手。

事緣當年的烈斯達城足球隊，是英國甲組勁旅，財雄勢大，每有球隊對賽，例必派出幾人臨場「睇蚌」，結果，烈斯達城的負責人垂青於東斯達菲的守門員——賓士，乃派員與他斟介，雖然那時烈斯達城隊已擁有一流守門員三名之多，但仍出七千五百鎊將他收購過來，以當年及對一個無名小卒的賓士來說，這七千五百英鎊已是一個很高的數目。

此次跳槽烈斯達城隊是賓士足球生涯的轉捩點，他轉會後不久，即被派在甲組球賽中上陣，果然不負所託，每仗均有出色表現，大有一夫當關萬夫莫敵之勢，因此，一九六一年與一九六三年，使烈斯達城隊兩度奪得英國足總盃的爭霸權，可惜兩回均未得「幸運之神」所眷，先後遭馬利及曼聯兩隊所挫，只能屈居亞軍。

但話雖如此，在一九六三年的球季，賓士的狀態已進入頂峯，使烈斯達城隊連續大勝十六場比賽，而其中有六場是未失一球而淨勝的，就在這一年開始，他入選爲英國代表隊的守門員，首次比賽是在溫布利球場迎戰蘇格蘭隊。

獲頒勳銜 成就甚大

一九六五年夏季，他隨英國隊征歐，先後與南斯拉夫，西德，瑞典等代表隊作賽，他的準確判斷能力與迅速的反應，使他在這次遠征中聲名大振，終於受到英國代表隊領隊應斯爵士所垂青，從此入選爲世界一流守門大將之列，並且厠身世界代表隊，賓士曾在墨西哥上陣幾仗，均有出色的演出，使各國射手亦驚嘆，巴西球王比利對他亦讚不絕口。賓士在足球方面有出色的成就，因此，英女王昨日在壽辰授勳名單中，亦賜予O.B.E勳銜，以表彰他在上次世界盃賽中與及目前的超卓表現。（士心）

秘魯應要搶攻不該死守

今日舉行的世界盃半準決賽中，除了英德大戰爲全世界熱愛足球人士所觸目之外，巴西秘魯也同樣是一場不可多得的精采賽事。

巴西本屆以勢如破竹的姿態，連勝三場進入準決賽，由全世界最厲害的「士哥手」比利，杜斯圖和渣仙奴所組成的前鋒綫，已攻入八球，連全世界最堅挺，絕少失球的英國隊守衛，也難免被攻破之厄，秘魯今日面對強敵，壓力當然重大，但巴西是否堅銳得無敗陣之可能？則筆者並不以爲者。

秘魯隊教練，是巴西的老國腳弟弟，深知巴西足球的虛實，要知道巴西前鋒雖然犀利，但守衛則祇是平平而已，尤其是中堅的畢阿薩和貝列圖，不時都有漏洞，左後衛的依華拉度勇悍爛打，但欠速度和頭腦，不時有小動作犯規，所以，要釘對巴西的弱點，秘魯一定加強攻力，以圖「遇」得一球後，再作死守來悶死強敵。因此，秘魯隊已準備改派新血巴朗上陣，靠他的衝勁和勇悍，搗亂巴西隊的中路，讓「射手」高貝沸斯可以伺機突襲，秘魯隊的主將，除了高貝沸斯之外，還有門將羅賓奴斯，會必達茲，查利和卡拉度，都屬好波之人。會必達茲和查利兩人，腳法純熟經驗豐富，可以憑着他們兩人的美妙傳送，來供應高貝沸斯和巴朗等人「搵食」，祇要巴朗能鎮靜從事，衝勁原本已不大穩陣的巴西隊後防，便可奏奇功。左翼卡拉度速度飛快，傳中的落點亦甚有威脅，他今日將被巴西守衛最佳之一員的阿拔圖所看管，且看他有沒有辦法擺脫阿拔圖的糾纏，來建功立業呢。

在中場方面，巴西今日將盡銳精銳，復派「最佳中場球員」捷遜和利維連奴出場，以圖控制整個戰局，秘魯爲了要搶攻，中場方面一定不能夠齊整的。如做到這一點的話，任巴西前鋒實力如何強橫，都是無濟於事的。

由於巴西的前鋒個人技術的，所以秘魯隊的後防必定踢得非常辛苦，但最主要的一點，還是不能過份重視釘死比利，而放棄了其他兩員同樣是射術俱佳的杜斯圖和渣仙奴。筆者認爲秘魯會採像籃球賽的區域聯防方法，在禁區外佈防，沉着氣不離開自己的崗位，切記要作緊密的包抄，因爲巴西任何一鋒將都可以獨挑數人，戒標波，同時門將羅賓奴斯應儘量注意對方的球員的二三十碼偷襲冷箭，可能盡量減少失球數字。

總括來說，秘魯隊應要搶攻，而不該死守，針對巴西後防的弱點，大腳長傳突襲，兩翼和中場的球員多吊球入禁區，利用巴朗的拼勁，來衝破巴西後防，那麼，秘魯爆冷克巴西，亦不是沒有希望的。（艾菲）

選出明星隊 英巴佔數多

以下是美聯社記者所選出之世界足球明星隊。

卜比摩亞（英國）　里維連奴（巴西）　比利（巴西）
法捷弟（義大利）
賓士（英國）　碧根鮑華（西德）　梅拿（西德）
賓那（墨西哥）　晏摩爾（比利時）
安森他（烏拉圭）　渣仙奴（巴西）

後備：加特朗（門將，墨西哥），邦綠屈（前鋒，蘇聯），高貝沸斯（前鋒，秘魯），阿提圖（後衛，巴西），實力克（後衛，義大利）。

巴西的的薩卡奴被選爲最佳教練。最佳球証爲以色列的克林，他在英巴大戰中良好表現。

在選出的明星球員之中，祇有比利，渣仙奴、里維連奴，賓士和卜比摩亞是獲得一致投票支持的。

世界盃足球大賽拉雜談

△初賽業已結束的第九屆世界盃足球大賽，今天開始進入半準決賽，先淘汰四隊，然後舉行準決賽，剩下最後兩強作爭霸戰，約一週後，誰是本屆世界盃足球賽盟主即告產生。

△在半準決賽展開之前，大多數人都看好巴西，事實上他們確具有本屆冠軍的條件，不失爲一支大熱門的奪標隊伍。但是，另一方面，看好英國或西德的亦不乏其人，就是蘇聯也有人認爲他們是本屆世界盃賽的「黑馬」，具有爆冷的資格。

△從過去各屆世界盃的戰果顯示，曾有過數屆奪得冠軍的一隊，在賽前並未被人看好，甚至在初賽的戰績欠佳的。像一九五四年在瑞士伯爾尼舉行的第五屆世界盃賽，獲得冠軍的西德，在分組初賽即曾以三比八大敗于匈牙利腳下，不料兩隊在最後冠軍爭奪戰，西德竟能以三比二壓倒匈牙利奪得錦標。又去屆世界盃賽一九六六年在英國舉行，登上冠軍寶座的英國初時也沒有被人看好，甫出師，且與烏拉圭賽成零比零平手，演出平平無奇。可是，以後英國越戰越勇，一場比一場好，出綫後，分別以一比零淘汰阿根廷，二比一氣走葡萄牙，最後又在加時比賽下以四比二擊敗西德榮膺冠軍。

△現在，本屆的世界盃賽經過初賽之後，表現良好，戰績最佳的有巴西、英國、西德及蘇聯等多隊，此數隊奪標呼聲要比其餘四隊高，但是英國與西德在半準決賽就碰頭，此兩強在準決賽之前也有一隊遭淘汰出局。此外，奪標隊伍會不會給不被人看好的隊伍淘汰，仍難預料，爲的是能夠獲得冠軍的一隊，除了本身具有雄厚實力之外，球運也有着舉足輕重的影響。

△晉入半準決賽的八強，鋒力最強的自然是巴西，但他們的守衛殊非嚴密。英國是後防最堅固的一隊，惟前鋒比巴西爲遜色。攻守上較爲平均的當推西德，雖然他們在初賽遭遇摩洛哥，贏得十分吃力，但繼後以三比一破秘魯，五比二挫保加利亞，即大大好轉，現表出具有實力爭霸的勁旅。他們體格好，而隊中主將多回復最佳狀態。

△在初賽中保持一球不失的有第一組的墨西哥，第三組的義大利，但這並非表示他們防守上極爲嚴密，祇不過是同組對手強弱使然。

△到底蘇聯的實力如何？他們會不會異軍突起在本屆世界盃賽稱霸？這是任何人都不敢肯定的，他們既然能夠在分組初賽以四比一大勝比利時，又與得到天時地利人和等優厚條件的主辦國墨西哥賽成零比零和局終場，足見他們的潛力依然不弱。

△一九六六年在英國舉行的第八屆（去屆）世界盃足球賽，蘇聯在分組初賽未逢敵手，曾以二比一贏智利，一比零打敗義大利，三比零壓倒北韓，三戰三勝奪得出綫權。當日蘇聯的表現甚佳，且有人認爲他們將是這一屆世界盃賽盟主。出綫後，蘇聯勁旅何牙利一告捷晉入準決賽，成爲四強之一，甚料與西德對壘時，以一比二受挫，又告無緣爭霸，及後與葡萄牙爭季軍，結果以一比二敗陣，蘇聯祇能位列第四。

△在本屆世界盃賽的分組初賽中，個人射球紀錄最高者爲西德的梅拿，共射入七球之多，其次是巴西的渣仙奴及秘魯的加比拉士，分別射入四球。比數人會不會在出綫後的比賽中增加入球？看來，他們要破世界盃有史以來個人入球最高紀錄（法國方在第六屆世界盃賽共射入十三球），相信並不容易。

△第六屆世界盃賽中，法國在初賽以七比三勝巴拉圭，而以二比三敗於南斯拉夫，但仍獲得出綫權。出綫後，法國以四比零勝北愛爾蘭，及至準決賽才以二比五敗于巴西，才沒有爭冠軍資格，可是他們在爭季軍戰中卻以六比三擊倒西德，成爲本屆世盃季軍。統計法國在這一屆比賽中，共射入廿三球，方登個人射入十三球之多，榮膺個人射入球最高者。（長風）

碧根鮑華最擅製造機會

雖然在分組賽中，西德的神射手梅拿射入七球，不過，控制中場的碧根鮑華，對他的搭橋開路，亦有間接功勞。是則碧根鮑華實爲西德隊一「無名英雄」。圖爲碧根鮑華交球時的神情。

捷遜傷愈復出巴西攻守實力增強：

巴西隊擅于控制中場的捷遜傷愈，對英隊一仗未有上陣，養傷至今已痊愈，今天決定重披戰衣，使巴西攻守實力增強。圖爲捷遜（中）大腳踢波的姿態。

明顯的改善

本屆世界盃已進入緊張關頭，八支弱旅已被淘汰。去屆弱留強本是分組賽的原則，由各場分組賽所顯示，本屆各隊都有很多與過去不同的特點，亦可說是改善之處。

沈靜而本屆大多數隊伍的進攻方式：目前的足球進攻趨勢轉移注重中場，英國由四—二—四陣式變爲四—三—三陣式，二中場的助攻助守人物竟多達四員，因此，很多人以爲英國之踢四—四—二無形中是削弱其進攻力的說法的錯誤。不單英國注重中場的控制，甚至巴西亦由其始創的四—二—四加派一員中場人物而演爲四—三—三。因爲爭取得中場的控制權，相等於控制整個戰局。

開門球的踢法亦有所改善。我們可以看到的是，在巴西的英國的一場大戰中，賓士和菲力士全場未曾大腳踢出過一次門球，所有門球不是用手擲給兩翼的後衛便是用腳輕撥于近綫的隊友。所以大腳踢上中場的鏡頭已不復見，英國的開門球方式更爲機械化，首先是由賓士用手擲給谷巴或紐頓，然後由兩後衛傳上中場的隊友。用手擲出門球的好處是可以控制皮球於已隊的腳下，這亦是爲了控制戰局而改善的一種踢法。

目前的戰術演變至連踢自由罰球亦有戰略，可以舉出的兩個例子是：㊀在秘魯對保加利亞的一場比賽中，保加利亞隊在秘魯禁區外約數碼處獲得一個自由球。當時祇見秘魯後防由五六人築成一度人牆，保加利亞有兩名球員站在罰球之前，他們是曼達哲夫和耶其莫夫，在球証吹哨之後，曼達哲夫前作踢球狀，但祇是踢過皮球而衝入秘魯禁區，而站在旁邊的耶其莫夫則把皮球橫撥予輔位的般納夫，再由般納夫斬入禁區，祇見曼達哲夫剛好越過人牆接應來球，順勢抽射入網。

另一個美妙的罰球亦在同一場比賽中出現。當時秘魯隊在保加利亞禁區外邊得一自由球，保加利亞球員亦在罰球前十碼築起人牆，但秘魯隊有兩名隊友加入保加利亞人牆中秘魯由高貝沸斯主踢罰球，當高貝沸斯起腳時，滲在保加利亞人牆內的秘魯球員紛紛向兩旁散開，造成一個空隙，由高貝沸斯勁射入網。這些踢自由罰球的戰術相信是於本屆才開始受到重視。

羅馬尼亞領隊曾說：英國的球員個個是金像獎明星，不單祇是英國球員，甚至是巴西，西德球員，秘魯球員，而當他們的腳下皮球被搶去時，他們往往便倒在地上，作被勾倒狀，以求搏取球證同情判以罰球，這種奸詐的行爲亦是他們的取勝戰略之一。總而言之，本屆參加世界盃的各隊都是不惜一切，祇爲求取勝利而踢之。（小李）